

2015년도 공유재산관리계획 변경안 등

검 토 보 고 서

〈제236회 제1차 정례회〉

2015. 7. 14.

달 성 군 의 회
전문위원 이 태 우, 김 정 화

2015년도 공유재산관리계획 변경(안) 검 토 보 고

I. 개 요

1. 제 출 일 : 2015년 7월 3일

2. 제 출 자 : 달성군수

3. 제안사유

- 옥연지 서편 둘레길 조성사업과 연계하여 도시인근 산림에 산림생태·휴양·문화·교육 등 산림의 다양한 기능을 체험(숲속교실·숲탐방·자연관찰원 등) 할 수 있는 산림욕장 조성을 위해 옥포면 기세리 산68-1 등 2필지, 155,603㎡ 부지를 매입하고자 함.

4. 주요내용

- 옥연지 삼림욕장 조성 사업부지 매입
 - 위 치 : 달성군 옥포면 기세리 산68-1, 산86-2번지
 - 지 목 : 임야
 - 면 적 : 155,603㎡(154,413㎡, 1,190㎡)
 - 매입예상가액 : 205,800,560원

5. 관계법령

- 공유재산 및 물품 관리법 제10조(공유재산의 관리계획)
- 공유재산 및 물품 관리법 시행령 제7조(공유재산의 관리계획)
- 대구광역시 달성군 공유재산 관리조례 제12조(공유재산 관리계획)

붙임 : 1. 2015년도 공유재산관리계획 총괄표 1부.
2. 2015년도 공유재산 취득대상 재산목록 1부.
3. 위치도 및 현장사진 각1부.

2015년도 공유재산관리계획 총괄표

(단위: m², 천 원)

구 분			당 초			금 회			계		
			건수 (필지)	수량	금액	건수 (필지)	수량	금액	건수 (필지)	수량	금액
취 득	계		5(8)	21,768.7	15,118,205	1(2)	155,603	205,800	6(10)	177,371.7	15,324,005
	1.매입	토지	2(8)	15,556.7	2,483,437	1(2)	155,603	205,800	3(10)	171,159.7	2,689,237
		건물	2	5,372	11,151,067				2	5,372	11,151,067
	2.교환										
	3.기타	토지									
		건물	1	840	1,483,701				1	840	1,483,701
처 분	계										
	4.매각	토지									
		건물									
	5.양여										
	6.교환										

2015년도 공유재산 취득대상 재산목록

□ 당 초

연번	지 목		재 산 의 표 시				취득 대상 수량 (㎡)	대장가격(원) (공시지가 × 면적)	취득 시기	취득 사유	취득대상 재산 소유자		비 고
	공부	사실	소 재 지			일단의 수 량 (㎡)					주 소	성 명	
1 (건물)	채육	채육	현풍면	성하리	235-4	4,875	4,875	11,000,000,000	2016년	증개축	논공읍 달성군청로 33	달성군	2014. 12월 의회의결
2	답	전	유가면	용리	31-1	989	989	83,076,000	2015년	주차장 부지 매입	현풍면 현풍로6길 3-13	정재인	“
3	잡종지	잡종지	유가면	용리	31-2	5,860	5,860	1,042,494,000	“	“	북구 구암동 785 화성그랜드 파크 302동207호	성영익	“
4	잡종지	잡종지	유가면	용리	31-3	89	89	16,447,200	“	“	북구 구암동 785 화성그랜드 파크 302동207호	성영익	“
5	임야	임야	유가면	용리	산2-21	4,766	4,766	10,103,920	“	“	유가면 도의길 86	손삼출 외 2인	“
6 (건물)	잡종지	잡종지	유가면	용리	31-2, 3	497	497	151,066,740	“	매점 등	북구 구암동 785 화성그랜드 파크 302동207호	성영익	“

2015년도 공유재산 취득대상 재산목록

□ 당 초

연번	지 목		재 산 의 표 시				취득 대상 수량 (㎡)	대장가격(원) (공시지가 × 면적)	취득 시기	취득 사유	취득대상 재산 소유자		비 고
	공 부	사 실	소 재 지			일단의 수 량 (㎡)					주 소	성 명	
7	대	대	유가면	봉리	600	1,926.8	1,926.8	665,813,447 (조성원가)	2015년	공공청사 및 주차장	경기도 성남시 분당구 돌마로 172	대한토지 주택공사	2015. 4월 의회의결
8	대	대	유가면	봉리	600-3	595	595	205,604,630 (조성원가)	“	“	“	“	“
9	대	대	유가면	봉리	600-2	331	331	114,378,374 (조성원가)	“	“	“	“	“
10	대	대	유가면	봉리	600-1	999.9	999.9	345,519,445 (조성원가)	“	“	“	“	“
11 (건물)	전	대	논공읍	금포리	1425-16	1,078	840	1,483,701,000 (사업비)	2016년	창고 등	대구광역시 달성군 논공읍 달성군청로 33	달성군	“
	임	대	논공읍	금포리	산29-5	463							
	임	대	논공읍	금포리	산34-9	893							

2015년도 공유재산 취득대상 재산목록

□ 추 가

연번	지 목		재 산 의 표 시				취득 대상 수량 (㎡)	대장가액(원) (공시지가 × 면적)	취득 시기	취득 사유	취득대상 재산 소유자		비고
	공부	사실	소 재 지			일단의 수 량 (㎡)					주 소	성 명	
1	임야	임야	옥포면	기세리	산68-1	154,413	154,413	203,825,160 (1,320/㎡)	2015년	옥연지 삼림욕장 조성 사업부지	경북 경산시 백자로 10길 11, 611동 401호	김정훈	
2	임야	임야	옥포면	기세리	산86-2	1,190	1,190	1,975,400 (1,660/㎡)	2015년				

위 치 도

개소 : 옥포면 기세리 산68-1 (면적:154,413 m^2)

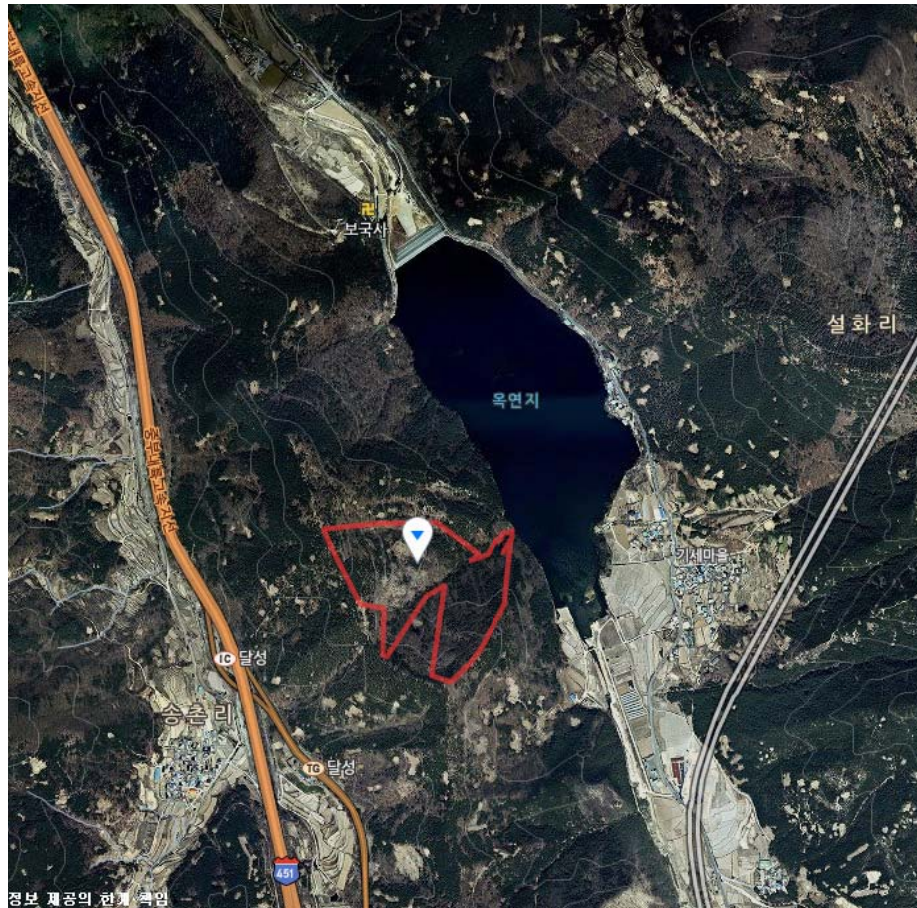

개소 : 옥포면 기세리 산86-2 (면적:1,190 m^2)

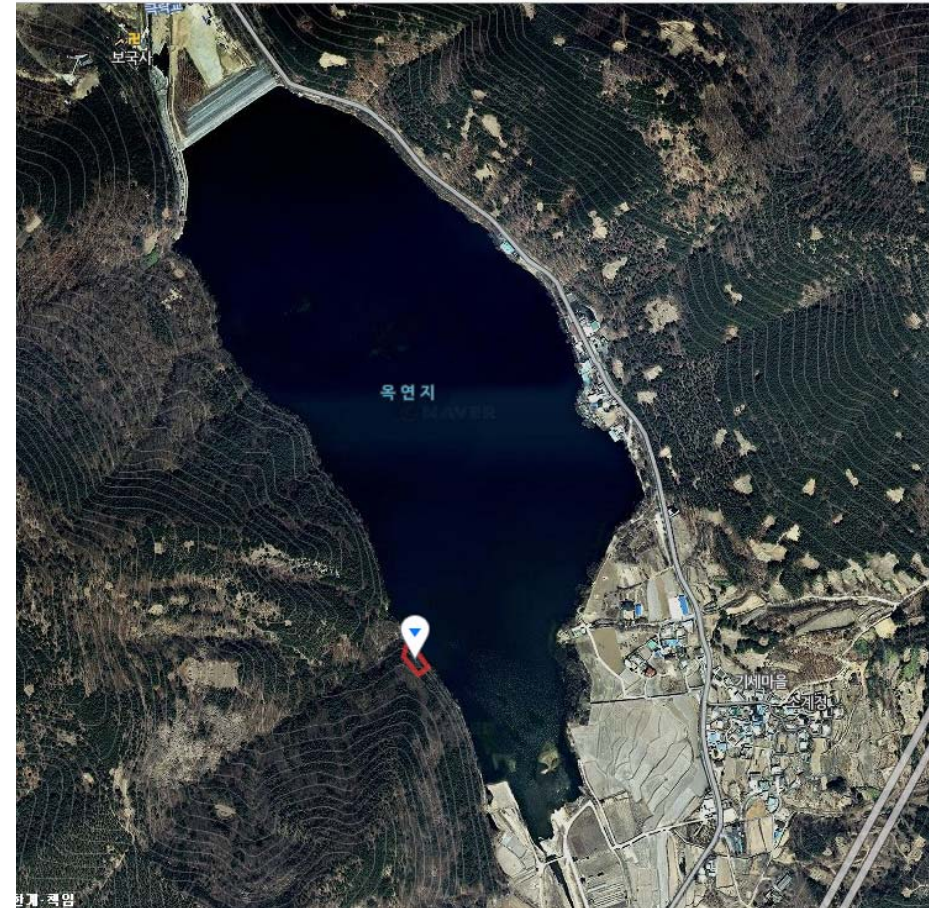

연 장 사 진

개소 : 옥포면 기세리 산68-1



개소 : 옥포면 기세리 산86-2



Ⅱ. 검토의견

2015년도 공유재산관리계획 변경(안)에 대한 검토의견을 말씀드리면,

- 이번 공유재산관리계획 변경(안)은 옥연지 서편 둘레길 조성 사업과 연계하여 숲속의 생태를 탐방하고 체험할 수 있는 옥연지 산림욕장을 조성하기 위하여 필요한 임야를 매입하고자 하는 것으로,
- 이 곳은 테크노폴리스 진입도로의 개통으로 근접성이 좋고 옥연지 주변에 조성 중인 둘레길과 송해공원 등으로 시민들에게 각광받는 명소가 될 것으로 예상되는 바, 이용객들이 보고 즐길 수 있는 편익시설, 위생시설, 체험시설, 체육시설, 금동굴 등의 시설을 갖춘 산림욕장의 조성을 위해서는 둘레길과 연접한 해당부지(옥포면 기세리 산68-1, 산86-2번지)의 매입은 반드시 필요한 것으로 생각합니다.

이상으로 2015년도 공유재산관리계획 변경(안)에 대한 검토보고를 마치겠습니다.

붙임 1) 관계법령 1부.

붙임 1)

관 계 법 령

□ 공유재산 및 물품관리법 제10조(공유재산의 관리계획)

- ① 지방자치단체의 장은 예산을 지방의회에서 의결하기 전에 매년 공유재산의 취득과 처분에 관한 계획(이하 "관리계획"이라 한다)을 세워 그 지방의회의 의결을 받아야 한다. 관리계획을 변경할 때에도 또한 같다.
- ② 관리계획에 포함하여야 할 공유재산의 범위, 관리계획의 작성기준 및 변경기준은 대통령령으로 정한다.
- ③ 관리계획에 관하여 지방의회의 의결을 받았을 때에는 「지방자치법」 제39조 제1항제6호에 따른 중요 재산의 취득·처분에 관한 지방의회의 의결을 받은 것으로 본다.

□ 공유재산 및 물품관리법 시행령 제7조(공유재산의 관리계획)

- ① 법 제10조제1항에 따른 공유재산의 취득과 처분에 관한 계획(이하 "관리계획"이라 한다)에 포함되어야 할 사항은 다음 각 호의 어느 하나에 해당하는 재산의 취득[매입, 기부채납, 무상 양수, 환지(換地), 무상 귀속, 교환, 건물의 신축·증축 및 공작물의 설치, 출자 및 그 밖의 취득을 말한다. 이하 이 조에서 같다] 및 처분(매각, 양여, 교환, 무상 귀속, 건물의 멸실, 출자 및 그 밖의 처분을 말한다. 이하 이 조에서 같다)으로 한다.
1. 1건당 기준가격이 다음 각 목의 구분에 따른 금액 이상인 재산
 - 가. 취득의 경우 : 20억원(시·군·자치구의 경우에는 10억원)
 - 나. 처분의 경우 : 10억원(서울특별시와 경기도의 경우에는 20억원)
 2. 토지의 경우 1건당 토지 면적이 다음 각 목의 구분에 따른 면적 이상인 토지
 - 가. 취득의 경우 : 1건당 6천제곱미터(시·군·자치구의 경우에는 1천제곱미터)
 - 나. 처분의 경우 : 1건당 5천제곱미터(시·군·자치구의 경우에는 2천제곱미터)
- ② 제1항에 따라 관리계획을 수립하는 때에는 다음 각 호의 사항을 명확히 하여야 한다.
1. 사업목적 및 용도
 2. 사업기간
 3. 소요예산
 4. 사업규모

5. 기준가격 명세

6. 계약방법

③ 제1항에도 불구하고 다음 각 호의 어느 하나에 해당하는 재산의 취득·처분은 관리계획에 포함하지 아니한다.

1. 「공유재산 및 물품 관리법」이 아닌 다른 법률에 따른 무상 귀속
2. 「도시개발법」 등 다른 법률에 따른 환지
3. 법원의 판결에 따른 소유권 등의 취득 또는 상실
4. 「공익사업을 위한 토지 등의 취득 및 보상에 관한 법률」에 따른 취득 (「국토의 계획 및 이용에 관한 법률」 제2조제6호가목·나목 또는 마목의 기반시설을 설치·정비 또는 개량하는 경우만 해당한다)·처분
5. 「도시 및 주거환경정비법」 제68조에 따른 무상양여
6. 「기업활동 규제완화에 관한 특별조치법」 제14조에 따른 중소기업자에 대한 공장용지 매각
7. 지방의회의 의결 또는 동의를 받은 재산의 취득·처분
8. 「지방세법」 제117조에 따른 물납
9. 다른 법률에 따라 관리계획의 적용이 배제된 재산의 취득·처분
10. 다른 법률에 따라 해당 지방자치단체의 취득·처분이 의무화된 재산의 취득·처분
11. 다른 법률에 따라 인가·허가 또는 사업승인 시 조건에 의하여 주된 사업 대상물에 딸린 공공시설의 취득
12. 공유재산을 종전과 동일한 목적과 규모로 대체하는 재산의 취득

④ 지방자치단체의 장은 관리계획에 대하여 지방의회의 의결을 받은 후 다음 각 호의 어느 하나에 해당하는 사유가 발생한 경우에는 변경계획을 수립하여 지방의회의 의결을 받아야 한다.

1. 사업목적 또는 용도가 변경된 경우
2. 취득·처분하고자 하는 공유재산의 위치가 변경된 경우
3. 토지의 면적이 30퍼센트를 초과하여 증감된 경우
4. 토지 또는 건물 등 시설물의 기준가격이 30퍼센트를 초과하여 증감된 경우.

다만, 공사 중 물가 변동으로 인하여 계약금액이 변경된 경우는 제외한다.

⑤ 법 제10조제2항에 따른 관리계획의 작성기준은 안전행정부장관이 정하여 전년도 7월 31일까지 각 지방자치단체에 알려야 한다.

⑥ 제1항제1호 각 목 외의 부분 및 같은 항 제2호 각 목 외의 부분에서 "1건"이란 다음 각 호의 어느 하나에 해당하는 경우를 말한다.

1. 같은 취득·처분방법으로 동시에 회계절차를 이행하는 경우

2. 토지와 건물 및 그 부대시설을 하나의 사업계획에 따라 다년도에 걸쳐 취득·처분하는 경우
 3. 매수 상대방이나 매각 상대방이 같은 사람인 경우
 4. 건물과 그 부지인 토지를 함께 취득·처분하는 경우
 5. 해당 재산에 인접(隣接)하거나 부대시설로 되어 있어 해당 재산과 불가분의 관계에 있는 재산을 함께 취득·처분하는 경우
 6. 분필(分筆)되어 있거나 분산되어 있는 재산이라도 같은 목적으로 관리·운영되고 있는 재산을 함께 취득·처분하는 경우
 7. 그 밖에 사회통념상 또는 해당 재산의 구체적 여건에 따라 1건으로 하여 취득 또는 처분 승인을 받을 필요가 있다고 인정되는 경우
- ⑦ 이 조에서 "기준가격"이란 다음 각 호의 구분에 따른 재산의 가격을 말한다. 다만, 건물의 신축·증축 및 공작물 등 시설물의 설치의 경우에는 토지보상비 등 토지를 취득하는 데 드는 비용을 제외한 건축비 및 시설비 등 사업비로 한다.
1. 토지 : 「부동산 가격공시 및 감정평가에 관한 법률」 제11조에 따른 개별공시지가[해당 토지의 개별공시지가가 없는 경우에는 같은 법 제9조에 따른 표준지공시지가를 기준으로 하여 산정(算定)한 금액을 말한다. 이하 "개별공시지가"라 한다]
 2. 건물
 - 가. 단독주택 : 「부동산 가격공시 및 감정평가에 관한 법률」 제16조 제2항에 따라 공시된 해당 주택의 개별주택가격
 - 나. 공동주택 : 「부동산 가격공시 및 감정평가에 관한 법률」 제17조에 따라 공시된 해당 주택의 공동주택가격
 - 다. 개별주택가격 또는 공동주택가격이 공시되지 아니한 주택: 「지방세법」 제4조제1항 단서에 따른 시가표준액
 - 라. 가목부터 다목까지 외의 건물 : 「지방세법」 제4조제2항에 따른 시가표준액
 3. 제1호 및 제2호 외의 재산 : 「지방세법」 제4조제2항에 따른 시가표준액

□ 대구광역시 달성군 공유재산 관리조례 제12조(공유재산 관리계획)

- ① 군수는 법 제10조 및 영 제7조에 따라 다음연도 예산을 대구광역시 달성군의회(이하 "군의회")에서 의결하기 전에 공유재산의 취득과 처분에 관한 계획을 수립하여 군의회의 의결을 받아야 하며, 관리계획을 변경할 때에도 또한 같다.
- ② 공유재산관리계획의 작성은 재산관리 부서에서 하여야 하며 총괄재산관리부서와 협의하여야 한다. 다만, 공유림에 대해서는 공유임야관리 전담부서와 협의하여야 한다.

2014회계연도 세입세출 결산승인의 건

검 토 보 고

1. 제 출 자 : 달성군수

2. 제출일자 : 2015년 7월 3일

3. 제출이유

2014회계연도 세입세출 결산(예비비)승인의 건에 대하여 지방자치법 제129조(예비비) 및 제134조제1항(결산)의 규정에 의거 군의회의 승인을 얻고자 함.

4. 관계법령

- 지방자치법 제39조(지방의회의 의결사항) 제129조(예비비), 제134조 제1항(결산)
- 대구광역시 달성군의회 회의 규칙 제65조(결산 등의 심사)

5. 세입세출 결산규모

1) 총 괄

(단위 : 백만원)

예산현액	수납액	지출액	차 인 잔 액					
			계	명시 이월	사고 이월	계속비 이월	보조금 집행잔액	순세계 잉여금
596,302	622,712	416,845	205,867	75,985	18,271	0	4,930	106,681

○ 2014회계연도 일반 및 특별회계 세입세출 결산총괄은

수납액 6천 227억 1천 2백만원 중 4천 168억 4천 5백만원을 지출하여 차인잔액은 2천 58억 6천 7백만원이며, 이 중에서 명시이월이 759억 8천 5백만원, 사고이월이 182억 7천 1백만원, 계속비이월은 없으며, 보조금 집행잔액 49억 3천만원, 순세계잉여금이 1천 66억 8천 1백만원임.

2) 세입결산현황

(단위 : 백만원)

구분 회계별	예 현 ⑦	산 액 ⑧	징 수 결정액 ⑨	실 제 수납액 ⑩	미수 납액 ⑪=⑨-⑩	미수납처리액		비 율(%)	
						결 손 처 분	이 월 액	⑩/⑦	⑩/⑨
합 계	596,302	636,600	622,712	13,888	1,329	12,560	104.4	97.8	
일반회계	580,178	620,432	606,545	13,887	1,329	12,559	104.5	97.8	
특별회계	16,124	16,168	16,167	1	-	1	100.3	100	

- 전체 세입예산현액은 5천 963억 2백만원이며
징수결정액은 6천 366억원임.
징수결정액의 97.8%인 6천 227억 1천 2백만원을 수납하고
138억 8천 8백만원은 미수납 되었음.
미수납액 중 13억 2천 9백만원을 결손처분하고
나머지 다음연도 이월액은 125억 6천만원임.
- 일반회계 세입예산현액은 5천 801억 7천 8백만원이며
징수결정액은 6천 204억 3천 2백만원임.
징수결정액의 97.8%인 6천 65억 4천 5백만원을 수납하고
미수납액은 138억 8천 7백만원임.
그 중 13억 2천 9백만원을 결손처분하고
125억 5천 9백만원은 다음연도로 이월됨.
- 특별회계 세입예산현액은 161억 2천 4백만원임.
징수결정액은 161억 6천 8백만원으로
이중에서 161억 6천 7백만원을 수납하고 1백만원은 미수납됨.
미수납액 1백만원은 다음연도로 이월됨.

3) 세출결산현황

(단위 : 백만원)

구 분 회계별	예산현액 ㉠	지 출 액 ㉡	다음연도 이월액 ㉢	집행잔액 ㉠-㉡-㉢
합 계	596,303	416,845	94,880	84,578
일반회계	580,178	415,389	94,799	69,990
특별회계	16,125	1,456	81	14,588

- 전체 세출예산현액 5천 963억 3백만원 중
지출액은 4천 168억 4천 5백만원이며,
다음연도 이월액 948억 8천만원을 제외한
845억 7천 8백만원이 집행잔액임.
- 일반회계 세출예산현액 5천 801억 7천 8백만원 중
지출액은 4천 153억 8천 9백만원이며,
다음연도 이월액 947억 9천 9백만원을 제외한
699억 9천만원이 집행잔액임.
- 특별회계 세출예산현액 161억 2천 5백만원 중
지출액은 14억 5천 6백만원이며,
다음연도 이월액 8천 1백만원을 제외한
145억 8천 8백만원이 집행잔액임.

4) 예산의 이용·전용·이체사용

- 예산이용 : 해당없음

○ 예산전용 : 7건

(단위 : 천원)

조직	부문	세부사업	통계목	예산액	전용금액		사 유
					감액	증액	
계			7건	844,170	102,455	102,455	
안 전 행정과	일반 행정	지방공무원 교육훈련	공무원 교육여비	164,000	25,000	0	• 연말 퇴임식 비용 부족에 따른 전용
		인사행정 운영	사 무 관리비	95,260	0	25,000	
	일반 행정	직원복리 후생증진	포상금	114,000	57,000	0	• 안전행정부 공직기강 확립 지적사항 조치
			국제화 여비	140,000	0	57,000	
희 망 지원과	취약 계층지 지원	드림스타트 사업운영	기 타 보상금	6,600	6,000	0	• 드림스타트 아동교육 운영행사비 부족으로 전용
			행 사 운영비	63,240	0	6,000	
농 업 정책과	농업 · 농촌	조류인플루 엔자방역	재료비	89,000	4,200	0	• 동력분무기 구입을 위한 전용
			자산및 물품 관리비	0	0	4,200	
보건과	보건 의료	지역사회 통합건강 증진사업	사 무 관리비	122,333	8,500	0	• 힐링로드 안내판 제작에 따른 전용
			시설비	0	0	8,500	
의 회 사무과	입법 및 선거 관리	의정연수 등지원	사 무 관리비	26,592	900	0	• 증인출석여비 사용을 위한 전용
			기 타 보상금	0	0	900	
구지면	일반 행정	주민편의 도모	공 공 운영비	22,245	855	0	• 주민등록진위확인 시스템 통계목 착오에 따른 전용
			자산및 물품 관리비	900	0	855	

－ 예산 전용은

안전행정과가 2건에 8천 2백만원,
희망지원과는 1건에 6백만원,
농업정책과는 1건에 4백 2십만원,
보건과가 1건에 8백 5십만원
의회사무과 1건에 9십만원
구지면 1건 8십 5만 5천원 등
총 7건에 1억 2백 4십 5만 5천원임.

○ 예산이체는

2014년 4월 1일자 조직개편에 따른 세무과, 징수과, 보건과,
건강증진과, 농업정책과, 농촌지도과, 시설관리사업소(폐지)의
예산 122건에 127억 6천만원임.

5) 예비비 지출(일반회계)

(단위 : 천원)

부서명	사업내용	지출결정액	지출액	이월액	집행잔액	사유
계	6건	1,074,220	852,805	0	221,415	
기획감사실	송무업무수행 지원 (배상금 등)	750,000	698,015	0	51,985	• 공사대금 청구소송 판결에 따른 자연손해금, 소송비용 지출
농업정책과	조류인플루엔자방역 (기간제근로자등보수)	201,600	85,542	0	116,058	• 조류인플루엔자의 관내유입 차단 및 효율적인 방역
	조류인플루엔자방역 (사무관리비)	35,420	34,793	0	627	
	조류인플루엔자방역 (공공운영비)	18,200	3,970	0	14,230	
	조류인플루엔자방역 (재료비)	55,000	28,085	0	26,915	
	조류인플루엔자방역 (시설비)	14,000	2,400	0	11,600	

○ 예비비 지출에서는

소송비용 1건 7억 5천만원과

조류인플루엔자방역 사업 5건 3억 2,422만원 등

총 6건에 10억 7천 4백만원을 지출결정하여

그 중 8억 5천만원을 지출하고 (이월액은 없으며)

2억 2천 1백만원의 집행잔액이 발생하였음.

6) 다음연도 이월사업비 현황

(단위 : 백만원)

구 분	계		명시이월		사고이월	
	전수	사업비	전수	사업비	전수	사업비
계	382	94,879	301	76,608	81	18,271
일반회계	381	94,798	301	76,608	80	18,190
특별회계	1	81	—	—	1	81

- 명시이월 301건에 766억 8백만원,
 사고이월 81건에 182억 7천 1백만원,
 전체 382건에 948억 7천 9백만원이 이월됨.

6. 채 권

(단위 : 백만원)

회계별 구 분	전년도말 현 재 액	당 해 연 도		당해연도말 현 재 액
		발 생 액	소 멸 액	
합 계	4,450	7	26	4,431
일반회계	4,449	7	26	4,430
특별회계	1	0	0	1

- 전년도말 채권현재액은 44억 5천만원으로
 당해연도에 7백만원이 발생하고 2천 6백만원이 소멸되어
 채권현재액은 44억 3천 1백만원임.

7. 채 무

(단위 : 백만원)

구 분 회계별	전년도말 현 재 액	당해 연도 증감액		당해연도말 현 재 액
		발생액	소멸액	
합 계	448	0	224	224
일반회계	448	0	224	224
특별회계	0	0	0	0

- 전년도말 채무 현재액은 4억 4천 8백만원에서
당해연도에 2억 2천 4백만원이 소멸되어
현재액은 2억 2천 4백만원임.

8. 재 산

1) 공유재산

(단위 : 백만원)

구 분	전년도말 현 재 액	당 해 연 도 증 감 액		당해연도말 현 재 액
		증	감	
계	1,243,482	65,846	7,634	1,301,694
토 지	643,759	32,620	7,634	675,745
건 물	173,232	15,900	0	189,133
기 타	426,491	17,326	0	436,816

- 전년도말 현재액 1조 2천 434억 8천 2백만원에서
토지가 326억 2천만원 증가하고 76억 3천 4백만원이 감소하였으며,
건물이 159억원, 기타 173억 2천 6백만원 증가하는 등
총 658억 4천 6백만원 증가하고 76억 3천 4백만원이 감소하여
당해연도말 현재액은 1조 3천 16억 9천 4백만원임.

2) 물 품

(단위 : 건, 백만원)

전년도말 현 재 액		해당연도 증감현황						해당연도말 보 유 액	
		계		취득(구매 등)		처분(매각 등)			
건수	금액	건수	금액	건수	금액	건수	금액	건수	금액
581	5,418	125	1,262	243	3,029	118	1,767	706	6,680

- 전년도말 현재액 581건 54억 1천 8백만원에서
243건 30억 2천 9백만원 취득하고, 118건 17억 6천 7백만원을 처분하여
총 125건 12억 6천 2백만원이 증가하여
당해연도말 보유액은 706건에 66억 8천만원임.

9. 기 금

(단위 : 백만원)

구 분 종류별	전년도말 조 성 액	해당연도 증감액			해당연도말 조 성 액
		계	조성액	사용액	
합 계	10,382	286	1,652	1,366	10,668
보훈회관건립기금	2,102	96	557	461	2,198
자활기금	735	28	28	0	763
노인복지기금	554	△2	14	16	552
장애인복지기금	566	△1	14	15	565
환경보전기금	469	7	13	6	476
식품진흥기금	163	20	93	73	183
재난관리기금	4,140	126	889	763	4,266
체육진흥기금	643	8	17	9	651
농업인조직육성기금	1,010	4	27	23	1,014

- 9개기금의 전년도말 조성액은 103억 8천 2백만원에서
당해연도에 16억 5천 2백만원을 조성하고
13억 6천 6백만원을 사용하여
당해연도말 조성액은 106억 6천 8백만원임.

10. 금고의 결산

1) 총수입 및 지출액

(단위 : 원)

구 분	세입 결산액	세출 결산액	잔 액 (금고보관액)
계	622,711,798,417	416,844,806,514	205,866,991,903
일반회계	606,544,467,194	415,388,671,824	191,155,795,370
특별회계	16,167,331,223	1,456,134,690	14,711,196,533

2) 세입세출외현금

(단위 : 원)

구분	전년도말 현 재 액	당해연도 증감액			당해연도말 현 재 액
		계	증가액	지출액	
계	393,435,976	82,605,791	7,541,235,097	7,458,629,306	476,041,767

○ 총수입 및 지출액은

세입이 6천 227억 1천 179만 8천 417원이고
 세출은 4천 168억 4천 480만 6천 514원으로
 잔액이 2천 58억 6천 699만 1천 903원임.

○ 세입세출외현금은

전년도말 현재액이 3억 9천 343만 5천 976원이고
 75억 4천 123만 5천 97원이 증가하고
 74억 5천 862만 9천 306원을 지출하여
 전체적으로 8천 260만 5천 791원이 증가하여
 당해연도말 현재액은 4억 7천 604만 1천 767원임.

군 금고가 제출한 2014년도 총수입 및 지출액 증명의 금액과 일치함.

11. 결산점사 결과 지적사항 등

1) 적정하고 적극적인 예산집행 필요

☐ 예산전액 미집행 주요사업현황(자체사업)

(단위 : 천원)

구 분	예산현액 (A)	집행액 (B)	집행잔액 (C)	비 고
화원시장 주차장 조성(시설비)	800,000	0	800,000	경제과
공설시장 관리(시설비)	110,000	0	110,000	"
하수시설 편입토지 보상(시설비)	100,000	0	100,000	도시과
옥포 교항 도시계획도로 개설(시설비)	79,875	0	79,875	건설과
달성 논공강변축구장 조성(시설비)	50,000	0	50,000	문화체육과
도시공원 및 시설녹지 유지관리(감리비)	50,000	0	50,000	공원녹지과
달성문화센터 주차장 포장(시설비)	30,000	0	30,000	문화체육과

☐ 이월사업현황

○ 다음연도 이월사업비

(단위 : 천원)

구 분	계		명시이월		사고이월		비고
	건수	금액	건수	금액	건수	금액	
일 반 회 계	381	94,798,542	301	76,608,295	80	18,190,247	
기타특별회계	1	81,075			1	81,075	

* 다음연도 이월액은 자금 없는 이월액을 포함

○ 연도별 비교

(단위 : 천원)

구 분		2013년		2014년		C/A (%)	D/B (%)	비고
		건수(A)	이월액(B)	건수(C)	이월액(D)			
계		275	86,302,343	382	94,879,617	139	110	
일반회계	소계	263	84,977,801	381	94,798,542	145	112	
	명시	201	57,397,308	301	76,608,295	150	133	
	사고	59	13,248,626	80	18,190,247	136	137	
	계속비	3	14,331,867			0	0	
기 타 특별회계	소계	12	1,324,542	1	81,075	8	6	
	명시	10	881,699			0	0	
	사고	2	442,843	1	81,075	50	18	

○ 조직별 비교

(단위 : 천원)

구 분 조 직	계		명시이월		사고이월		건수 대비 (%)	금액 대비 (%)
	건수	금액	건수	금액	건수	금액		
계	382	94,879,617	301	76,608,295	81	18,271,322	100	100
기획감사실	2	141,687			2	141,687	1	1
자치행정국	2	622,325	1	600,000	1	22,325	1	1
주민복지국	10	2,396,321	9	2,276,321	1	120,000	2	2
건설도시국	339	80,702,044	272	67,484,726	67	13,217,318	89	85
정책사업단	29	11,017,240	19	6,247,248	10	4,769,992	7	11

○ 사유별 비교

(단위 : 건수)

사 유	연 도	2013년(A)	2014년(B)	B/A(%)	비 고
계		275	382	139	
공사기간 미도래		106	157	148	
보상지연		113	162	143	
설계 및 업무지연		22	33	150	
민원 및 기타		34	30	88	

□ 집행잔액 과다사업 현황

○ 보조사업

(단위 : 천 원)

구분	예산현액				집행액				다음연도 이 월 액	집행잔액 (C)	B/A (%)	C/A (%)	비고
	계(A)	국비	시비	군비	계(B)	국비	시비	군비					
노인생활시설 가능보강(민간자본보조)	3,867,984	1,933,992	1,933,992		1,250,524	625,262	625,262	0	594,151	2,023,309	32	52	사회복지과 (명사이월)
낙동강 레포츠벨리조성 (시설비)	4,120,592	1,590,000	800,000	1,730,592	545,065	541,851	0	3,214	1,939,146	1,636,381	13	40	관광과 (사고이월)
달성 군민체육관 증개축사업(시설비)	2,755,000	155,000		2,600,000	954	0	0	954	1,655,000	1,099,046	0	40	문화체육과 (명사이월)
사회적기업일자리 창출사업관리운영 (민간경상보조금)	1,102,397	797,819	274,578	30,000	666,667	472,252	164,415	30,000	0	435,730	60	40	경제과
유가전통하향주 명품화사업 (민간자본보조)	210,000	140,000	35,000	35,000	0	0	0	0	0	210,000	0	100	정책사업과
노인돌봄서비스 (민간위탁금)	752,224	523,647	224,940	3,637	542,920	377,356	162,204	3,360	0	209,304	72	28	사회복지과
고품질원예작물 기반육성(민간자본보조)	1,156,000	0	50,000	1,106,000	992,911	0	45,997	946,914	0	163,089	86	14	농업정책과
가창 용계지구 서민밀집위험지역정비 (시설비)	297,840	150,000	60,000	87,840	152,659	76,782	30,713	45,164	0	145,181	51	49	안전방재과
가창 농촌생활환경정비 (시설비)	403,771	101,689	152,879	149,203	261,414	101,689	152,879	6,846	0	142,357	65	35	도시과
시설원예 품질개선 (민간자본보조)	550,000	220,000	165,000	165,000	423,500	169,399	127,049	127,052	0	126,500	77	23	농업정책과

○ 자체사업

(단위 : 천 원)

구분	예산현액(A)	집행액(B)	다음연도 이 월 액	집행잔액(C)	B/A(%)	C/A(%)	비고
농어촌보건등 이전신축(농특) (시설비)	3,007,478	1,985,750		1,021,728	66	34	보건과
화원시장 주차장 조성 (시설비)	800,000			800,000	0	100	경제과
명곡체육공원조성 (시설비)	3,453,520	2,882,571		570,949	83	17	공원녹지과
가창 상원리 내상원 진입도로 확포장(시설비)	572,402	21,200		551,202	4	96	건설과
현풍 오산~원교간(군도1호선) 도로 선형 개량(시설비)	3,855,027	110,716	3,208,648	535,663	3	14	건설과 (명시이월)
옥포 신당(옥포농협앞) 마을안길 확포장(시설비)	495,903	9,850		486,053	2	98	건설과
화원 본리리(마비정마을 진입) 도시계획도로 개설(시설비)	794,960	16,355	351,571	427,034	2	54	건설과 (사고이월)
읍면사무소 신·증축(시설비)	3,008,666	2,592,512		416,154	86	14	회계과
군민운동장 리모델링(시설비)	350,000	13,840		336,160	4	96	문화체육과
도시공원 및 시설녹지 유지관리(시설비)	3,940,623	3,616,402		324,221	92	8	공원녹지과

□ 이월사업비 과다사업 현황

○ 보조사업

(단위 : 천 원)

구분	예산현액				집행액				다음연도 이월액(C)	B/A (%)	C/A (%)	비고
	계(A)	국비	시비	군비	계(B)	국비	시비	군비				
보행환경개선사업 (시설비)	5,784,700	994,900	1,492,350	3,297,450	35,543	35,543	0	0	5,749,157	1	99	교통과 (명시이월)
낙동강 레포츠밸리 조성 (시설비)	4,120,592	1,590,000	800,000	1,730,592	545,065	541,851	0	3,214	1,939,146	13	47	관광과 (사고이월)
다사서재 재해위험지구 정비(시설비)	4,314,353	2,138,855	1,224,200	951,298	2,645,714	1,085,009	750,730	809,975	1,668,639	61	39	안전방재과 (명시이월)
달성군민체육관 증개축사업 (시설비)	2,755,000	155,000		2,600,000	954	0	0	954	1,655,000	0	60	문화체육과 (명시이월)
하빈지구 수해상습지 개선 (시설비)	4,778,257	1,850,000	493,000	2,435,257	3,248,832	1,850,000	493,000	905,832	1,529,425	68	32	안전방재과 (명시이월)
테크노폴리스 소하천정비공사(시설비)	4,173,290	0	4,173,290	0	2,344,071	0	2,344,071	0	1,465,216	56	35	안전방재과 (명시이월)
전통사찰 보수정비 (민간자본보조)	2,602,000	421,000	210,500	1,970,500	1,318,708	194,091	97,045	1,027,572	1,269,144	51	49	관광과 (사고이월)
화원 천내천 고향의강 조성사업(시설비)	2,296,500	1,220,000	488,000	588,500	865,356	600,000	240,000	25,356	1,132,800	38	49	안전방재과 (명시이월)
진천천 재해예방사업 (시설비)	1,206,411	350,000	140,000	716,411	138,457	27,177	10,861	100,419	1,067,954	11	89	안전방재과 (명시이월)
비슬산자연휴양림 오토캠핑장 조성(시설비)	996,400	500,000	250,000	246,400	0	0	0	0	996,400	0	100	정책사업과 (명시이월)

○ 자체사업

(단위 : 천원)

구 분	예산현액(A)	집행액(B)	다음연도 이월액(C)	B/A(%)	C/A(%)	비고
현풍 오산~원교간(군도1호선) 도로 선형 개량(시설비)	3,855,027	110,716	3,208,648	3	83	건설과 (명시이월)
현풍 지리~오산리(군도18호선) 도로확장(시설비)	2,693,700	82,362	2,611,338	3	97	건설과 (명시이월)
하빈 기곡1리(못안골) 도시계획도로 개설(시설비)	1,826,400	72,916	1,753,483	4	96	건설과 (명시이월)
화원 대원고 옆 도시계획도로 개설(시설비)	3,287,153	1,680,180	1,606,973	51	49	건설과 (명시이월)
생활권 등산로 정비(시설비)	2,827,488	1,380,927	1,431,319	49	51	공원녹지과 (명시이월)
현풍휴게소 하이패스전용 IC설치사업 (공기업등에대한대행사업비)	1,300,000	0	1,300,000	0	100	건설과 (명시이월)
다사 세천리 택지옆 도시계획도로개설(시설비)	1,195,680	0	1,195,680	0	100	건설과 (명시이월)
화물운수업체 유가보조금 지출(운수업체보조금)	11,194,000	10,091,876	1,102,124	90	10	교통과 (명시이월)
논공 상리 공단진입 도시계획도로 개설(시설비)	2,184,058	190,536	894,960	9	50	건설과 (명시이월)
다사 매곡리(다사중학교~다지역) 도시계획도로 개설(시설비)	4,060,091	2,971,932	1,088,159	73	27	건설과 (명시이월)

○ 검토의견

- 이월사업비를 전년도와 비교했을 때 전체적으로 건수대비 39%, 금액대비 10% 늘어났으며(특히 일반회계의 명시 및 사고이월 증가)며, 조직별로 비교했을 때 업무특성상 건설도시국의 이월사업(건수대비 89%, 금액대비 85%)이 대부분을 차지하고 있음.
- 이월사유를 전년도와 비교했을 때 설계 및 업무지연, 공사기간 미도래, 보상지연 순으로 증가하였음.
- 이월사업비 과다사업을 검토해보면, 비슬산휴양림 오토캠핑장 조성, 현풍휴게소 하이패스전용IC 설치사업, 다사 세천리 택지옆 도시계획도로개설 등은 예산 전액을 다음연도로 이월하였으며,
- 보조사업인 노인생활시설 기능보강 등 10개 사업, 자체사업인 옥포신당(옥포농협 앞)마을안길 확포장 등 10개 사업의 경우 사업비 집행잔액이 과다한 경우이고, 자체사업인 화원시장 주차장 조성 등 7개 사업의 경우는 당초 계획검토 소홀로 사업추진이 이루어지지 않고 사업비 전액이 불용 처리된 경우임.
- 예산편성의 적정성을 확보하고 집행의 효율성을 제고하기 위해 매년 증가하는 이월예산에 대한 종합적인 대책을 강구하여야 할 것으로 판단되고, 사업시행 전 면밀한 계획수립, 철저한 수익성 검토, 이해관계자와의 사전모임 및 홍보강화, 설계과정에서 VE기법 반영 적극적 검토, 선보상 후시행, 공사 자문단 운영 등을 활성화하여 목표·계획하는 해당연도에 사업을 최대한 마무리하도록 노력하여 이월예산을 최소화하여야 할 것으로 판단됨.

2) 재정자율성 강화 및 세외수입 증대방안 검토

○ 지방세 및 세외수입 징수결정액 현황

(단위: 천원)

구분	2014년		2013년		2012년	
	예산현액	징수결정액	예산현액	징수결정액	예산현액	징수결정액
지방세	90,500,000	109,463,356	85,720,000	98,682,440	82,796,000	95,248,148
세외수입	19,328,592	35,651,743	146,414,619	161,390,403	127,572,436	137,187,793
보전수입	162,109,876	162,035,400	—	—	—	—
계	271,938,468	307,150,499	232,134,619	260,072,843	210,368,436	232,435,941

* 2014년 잉여금, 이월금, 전입금, 융자금원금수입이 「세외수입」에서 「보전수입등및내부거래」로 예산편성

○ 세외수입 내역

(단위 : 천원)

구분	2014년		2013년		2012년	
	예산현액	징수결정액	예산현액	징수결정액	예산현액	징수결정액
경 상 적 세외수입	17,170,273	19,992,941	12,480,910	14,727,366	13,958,629	14,465,565
임 시 적 세외수입	2,158,319	15,658,802	133,933,709	146,663,036	113,613,807	122,722,228
계	19,328,592	35,651,743	146,414,619	161,390,402	127,572,436	137,187,793

○ 세외수입 징수현황

(단위 : 천원)

구분	예산현액	징수결정액	실제수납액	미수납액	결손처분	다음연도 이월액
2014년도	19,328,592	35,651,743	27,722,516	7,929,227	173,267	7,755,960
2013년도	146,414,619	161,390,402	153,624,088	7,766,314	452,861	7,313,453
2012년도	127,572,436	137,187,793	129,794,385	7,393,408	708,832	6,684,576

○ 세외수입 결손처분 사유별 내역

(단위 : 천원)

구분	미수납액	결손처분	결손처분 사유별				
			무재산	행방불명	시효소멸	배분금액 부족	기타
2014년도	7,929,227	173,267	40,939	13,579	94,918	23,831	
2013년도	7,766,314	452,861	298,693		154,168		
2012년도	7,393,408	708,832	14,986		693,846		

○ 검토의견

- 달성군의 재정자립도는 전국에서 중상위권으로, 꾸준히 상승하고 있으며 테크노폴리스, 대구국가산업단지 등 대규모 사업들이 개발 완료되면 재정자립도는 더욱 상승할 것으로 전망됨.
- 현재 지방재정 중에서 지방세의 구체적인 부과, 징수는 조례로 정하지만 세목과 세율은 법률로 정하고(조세법률주의) 있어 지방자치단체의 과세 자주권은 많은 제약을 받고 있으며, 이에 따라 세외수입의 효율적인 운영을 도모할 필요성이 제기됨.
- 달성군의 세외수입은 꾸준히 늘어나고 있으나 새로운 세외수입의 발굴이 필요해 보이며 재산임대수입, 사용료, 수수료 등의 경상적 세외수입과 재산매각대금, 부담금 등의 임시적 세외수입 중 안정성이 높은 경상적 세외수입의 비중을 높여야 할 것임.
- 달성군의 세외수입 미수납액도 해마다 늘어나고 있는 실정인데, 이는 징수근거법률이 200여 개로 다양, 복잡하고 세외수입 관련 부서가 산재해 있으며 세외수입 부과 담당자의 잦은 인사이동으로 업무의 연속성이 떨어지는 등 체계적이고 전문적인 징수관리가 어려운 점에 기인하고 있는 것으로 판단되며,
- 2015년 6월 1일 징수과 내 세외수입 전담팀이 신설되었으므로 향후에는 체계적이고 효율적인 체납정리를 통해 자주재원확충에 만전을 기하여야 하겠음.

3) 소송증가에 따른 승소율 제고 등 검토

○ 연도별 1심 소송 패소율

(단위 : 건)

발생연도	1심 소송	1심 패소 (일부패 포함)	패소율(%)	1심 계류 중
2012년도	29	9	31.0	
2013년도	34	8	23.5	
2014년도	29	9	31.0	2

* 계류 중인 건은 패소율 계산에서 제외

○ 1심 패소건 중 상소심에서 승소 확정된 비율

(단위 : 건)

발생연도	1심 패소	상소심 승소확정	비율(%)	상소심 계류 중
2012년	9	1	12.5	1
2013년	8	1	16.7	2
2014년	9	0	0	6

* 계류 중인 건은 비율 계산에서 제외

○ 검토의견

- 최근 소송사건이 다소 증가하고 있고 1심에서 패소확률이 높아지고 있는 실정으로 이를 개선하기 위해 변호사 선임 시 성공보수 계약을 체결하는 등 적극적 대응을 위한 조치가 필요할 것으로 보이며, 또한 1심에서 패소한 사건은 승소할 확률이 낮으므로 상소 시 승소할 확률과 지연배상금 등을 종합적으로 고려하여 신중히 상소할 필요가 있다고 판단됨.

4) 경로당 운영비 및 난방비 등 지원사업

○ 예산현황

(단위 : 천원)

구분	예산액				집행액				B/A (%)
	계(A)	국비	시비	군비	계(B)	국비	시비	군비	
2014 년도	1,690,650	135,304	503,717	1,051,629	1,630,258	133,884	500,746	995,628	96.4

○ 개소당 연간 지원현황 : 5,500,000원

- 운 영 비 : 200,000원×12개월 = 2,400,000원
- 냉 난 방 비 : 3,100,000원
- 일반난방비 : 250,000원×6개월(1, 2, 3, 10, 11, 12월)=1,500,000원
- 특별난방비 : 300,000원×5개월(1, 2, 3, 11, 12월)=1,500,000원
- 특별냉방비 : 50,000원×2개월(7, 8월)=100,000원

○ 집행내역현황

(단위 : 천원)

계		운영비		난방비		특별난방비		냉방비		양곡비	
예산액	집행액	예산액	집행액	예산액	집행액	예산액	집행액	예산액	집행액	예산액	집행액
1,690,650	1,630,258	703,200	669,000	439,500	419,250	421,500	419,700	28,100	27,800	98,350	94,508

○ 경로당 현황(2014년 12월 말 기준)

(단위 : 천원, 명)

구 분	지급금액	개소	등록인원	비고
계	1,397,000	254	16,299	281개소→278개소(2014. 4.)
화원읍	253,000	46	4,525	
논공읍	181,500	33	2,072	
다사읍	280,500	51	2,037	
가창면	159,500	29	1,340	
하빈면	148,500	27	928	
옥포면	104,500	19	1,416	
현풍면	165,000	30	1,712	
유가면	104,500	19	841	초곡리 신설(2015.3.6) 미반영
구지면	138,750	24	1,428	

○ 검토의견

- 경로당 운영비 및 냉·난방비, 양곡이 경로당 이용 인원수와 관계없이 각 경로당에 동일하게 지원되고 있어 형평성에 대한 문제가 야기됨.
- 2003년부터 노인회를 통해 여러 차례 차등지급방안을 논의하였음에도 불구하고 매년 지역 분회장 및 경로당 회장들의 반대에 부딪혀 조정
에 실패함.
- 「경로당 양곡비 지원지침(보건복지부)」상 경로당별 지원기준(동-개소당 연간 6포대/읍·면-개소당 연간 7포대 이내로 지급, 상한량 초과 불가)이 명시되어 있어 양곡 추가지급은 할 수 없으므로, 인원수가 많은 경로당에는 양곡 구입 지원을 위한 운영비 추가 지급 방안 등의 검토가 필요하다고 판단됨.

5) 시각장애인협회 차량지원사업

○ 현황

(단위 : 대, 천원)

구분	수량	예산현액(A)	집행액(B)	집행잔액	B/A(%)	비고
승합차량	1	27,000	-	27,000	0	

○ 추진내용

- 2013. 10. 차량구입지원요청(협회→군), 예산지원계획수립(군)
- 2014. 11. 차량구입포기요청(협회→군)

○ 검토의견

- 시각장애인은 대중교통을 이용하는데 불편한 점이 많고 특히 달성군 지역이 넓어 협회 주관 안마봉사사업을 비롯한 각종 사업을 추진하는데 어려움이 있어 차량구입지원을 요청함.
- 2014년 본예산에 차량구입예산을 편성하였으나 협회에서 차량유지비 미확보 등을 사유로 구입을 포기함으로써 확보된 예산이 전액 불용 처리되었으며, 이는 예산반영 전 시각장애인협회와 사전협의 부족, 관계공무원들의 업무추진 미흡 등에 기인한다고 판단됨.

6) 독거노인 응급안전 돌보미사업

○ 예산현황

(단위 : 천원)

구분	예산현액(A)	집행액(B)	집행잔액(C)	B/A(%)	C/A(%)	비고
독거노인 응급안전 돌 보 미	19,932	0	19,932	0	100	국비 : 9,966 시비 : 4,983 군비 : 4,983

○ 달성군 독거노인 현황(2014년 12월 말 기준)

(단위 : 명)

읍면	계	남	여	비고
달성군	4,726	1,261	3,465	
화원읍	1,000	240	760	
다사읍	689	197	492	
논공읍	624	177	447	
가창면	533	168	365	
하빈면	293	87	206	
옥포면	416	123	293	
현풍면	507	116	391	
유가면	227	57	170	
구지면	437	96	341	

○ 추진실적

- 2014. 7. 사업설명회 개최
- 2014. 9. 시스템구축 안내공문 접수
- 2014. 10. 시스템 구매 요청(군→조달청)

○ 검토의견

- 늘어나는 독거노인의 안전사각지대를 해소하고 사회적 부양부담 증가에 따른 특화된 복지서비스를 제공하기 위해 추진한 독거노인 응급안전 돌보미사업을 검토한 결과,
- 사업설명회가 하반기에 개최되었고 시스템 구입 방법이 변경되고 업체등록기간이 오래 걸리는 등 단기간에 사업추진이 진행된 어려움이 있었고, 군 지역 특성상 대상자 관리범위가 넓어 인력채용이 쉽지 않아 사업비 전액이 불용 처리됨.
- 보조사업의 경우 예산확보의 어려움과 중요성을 감안하여 확보된 예산은 계획적이고 적극적인 사업추진으로 집행잔액을 최소화하는 등 관계공무원의 관심과 적극적인 업무추진이 요구됨.

7) 시설원에 품질개선사업

○ 예산현황

(단위 : 천원)

구분	예산현액 (A)	집행액 (B)	집행잔액 (C)	B/A (%)	C/A (%)	비고
시설원에 품질개선	550,000	423,500	126,500	77	23	국비: 220,000 시비: 165,000 군비: 165,000

○ 사업내역

(단위: m^2)

세부사업내역	사업대상자	사업량	사업장 위치	품목	비고
계	7명	46,281			
양액재배시설	류한청	13,200	화원읍 설화리	토마토	
양액재배시설	김은용	3,960	옥포면 간경리	"	
양액재배시설	노윤경	5,785	하빈면 무등리	"	
양액재배시설	김성만	6,600	하빈면 감문리	"	
양액재배시설	엄용만	5,289	옥포면 강림리	"	
양액재배시설	김대훈	1,530	구지면 가천리	딸기	
양액재배시설	이정우	9,917	옥포면 본리리	고추	추가시행

○ 사업비 부담 비율

(단위 : %)

계	보조금				융자금	자부담	비고
	소계	국비	시비	군비			
100	50	20	15	15	30	20	

○ 추진내용

- 2014. 4. 시설원에 품질개선사업계획 통보
- 2014. 5.~6. 대상자 선정, 통보(6명)
- 2014. 9.~12. 보조금 교부결정 및 지출
- 2014. 9. 추가사업 실시(1명)
- 2015. 3. 국·시비보조금 정산(군→시)

○ 검토의견

- 일반원예시설의 현대화, 규모화(증·개축)를 지원함으로써 원예작물의 품질을 개선하고 안정적인 수출기반을 구축하여 농업의 경쟁력 향상을 위해 시행한 시설원예 품질개선사업을 검토한 결과,
- 원예작물이 주종을 이루는 관내 지역 실정과 매년 유사한 성격의 사업에 계속적인 지원이 이루어지고 있는 점을 감안하면 우선적으로 관내 전체적인 수요대상자의 현황을 파악한 후 실정에 맞는 우선순위를 정하는 등 적극적인 홍보 및 관계공무원의 업무수행이 요구되는 것으로 판단됨.

8) 유해야생동물 농작물피해 보상사업 적극 추진

○ 예산현황

(단위 : 천원)

구분	예산현액(A)	집행액(B)	집행잔액	B/A	비고
야생 동식물 보호 (기타보상금)	50,000	4,454	45,546	8.9%	자체재원

○ 피해현황 등(추정누계)

구분	유해동물	피해대상자	신고면적(m^2)	2014년 수렵인 선발	비고
계	멧돼지(1,500마리 로 추정), 고라니	60명	68,170 (콩, 옥수수, 감자 등 농작물 및 분묘12기포함)	26명	

○ 2014년 보상금 지급현황

구분	지급건수	피해면적(m^2)	보상금 지급액(천 원)	수렵인 포획내용(마리)	비고
계	6	1,870	4,454	멧돼지: 16 고라니: 142	

○ 검토의견

- 「대구광역시 달성군 유해야생동물에 의한 인명 및 농작물 피해 예방과 보상에 관한 조례」에 따라 2014년 유해야생동물에 의한 농작물피해 보상현황을 검토한 결과, 사업계획상의 피해대상자에 비해 보상금 지급 내용이 지극히 저조하여 사업비가 과다 불용 처리됨.
- 관내의 산지현황, 2013년 신고된 피해자 현황을 감안하면 다수의 수혜자가 혜택을 보지 못하였을 것으로 추정됨.
- 향후 유사사업을 추진할 시 관내 언론 매체, 이장회의, 군정홍보지 및 유관기관과의 협의 등을 통해 적극적으로 홍보하는 등 다수의 군민(대상자)이 혜택을 받을 수 있도록 적극적인 업무 추진이 요구됨.

9) 유가 전통 하향주 명품화사업

○ 예산현황

(단위 : 천원)

사업명	사업비					신청자	비고
	계	국비	지방비		자부담		
			시비	군비			
유가전통 하향주 명품화 (민자본보조)	280,000	140,000	35,000	35,000	70,000	하향주가 영농조합법인 (박환희)	

○ 사업내용

(단위 : 천원)

세부사업명	규격	사업량	예산액	비고
발효실	m ²	300	210,000	
발효조	개	200	70,000	

○ 추진내용

- 2013. 8. 하향주살리기 프로젝트 계획 수립(군)
- 2014. 1. 보조금 교부신청(군→시)
보조금 교부신청 반송(시→군)
- 2014. 2. 보조금 교부신청 관련자료 요청(시→군)
- 2014. 6. 보조금 교부신청 관련자료 재요청(군→신청자)
- 2014. 9. 보조금 교부신청 관련자료 재요청(군→신청자)
- 2015. 1. 보조사업 신청자 보조금 포기(신청자→군)

○ 검토의견

- 달성의 대표 무형문화재 전통주인 하향주를 명주로 위상정립하고자 추진한 유가 전통 하향주 명품화사업을 검토한 결과, 사업시행자가 회계연도 말에 개인사정으로 사업을 포기함으로써 예산이 불용처리됨.
- 향후에는 각종 보조사업 지원대상자를 선정할 시 사업여건 및 수행능력 등 제반사항을 충분하게 검토하여 예산을 편성하고, 사업진행시 계획변경 등의 상황에 탄력적으로 대응할 수 있는 관계공무원의 업무처리능력이 요구됨.

10) 회원시장 주차장 조성공사

○ 예산현황

(단위: 천 원)

구분	예산현액	집행액	집행잔액	비고
부지 매입 및 공사비	800,000	—	800,000	자체재원

○ 사업내역

(단위: m^2 , 천 원)

구분	총 사업비		기투자		2014년 계획		비고
	사업량	사업비	사업량	사업비	사업량	사업비	
계	1,490	2,009,419	935	1,209,419	555	800,000	
설계비		9,121		5,150		3,971	
보상비		1,825,615	935	1,108,836	555	716,779	
공사비		174,683		95,433		79,250	

○ 매입대상 부지현황

(단위: 천 원)

구분	토지 소재지		지목	면적(m^2)	감정평가액	비고
	위치	지번				
계				555	716,779	
토지	회원읍 천내리	867-1	대	456	—	
"	"	867-3	"	33	—	
"	"	867-4	"	66	—	
소계		3필지		555	665,445	
지장물	회원읍 천내리	판넬창고			51,334	

○ 추진내용

- 2013. 기투자로 주차대수 37대 완공
- 2014. 주차대수 25대 계획
- 2014. 6. 감정평가(토지, 지장물),
손실보상금 협의 요청(군→토지 및 지장물 소유자),
편입토지 소유자 협의,
실시설계 용역 발주
- 2014. 7. 편입토지 소유자 재협의

○ 검토의견

- 이용객이 늘어나는 화원시장의 경쟁력을 강화하고 시장기능을 보장하여 지역, 서민경제를 활성화하고자 추진한 화원시장 주차장 조성공사를 검토한 결과,
- 당초 사업계획 시 토지 소유자와 협의를 통해 매도의사를 확인한 후 예산을 확보하고 토지, 지장물을 감정평가하는 등 사업을 추진하였으나, 토지 소유자가 약속을 번복하고 공유자가 지분을 매도 거부하는 등 사업이 추진되지 못하고 2014년 예산전액이 불용 처리되었음.
- 전통시장을 활성화하고 시장을 방문하는 많은 이용객들의 주차 불편 등을 해소하며 이미지 제고를 위해 주차장 추가확보에 대한 종합적인 대책이 필요할 것으로 판단됨.

12. 종합의견

2014년도 일반 및 특별회계 세입세출 결산승인의 건에 대하여
검토의견을 종합적으로 말씀드리면,

○ 세입결산에 있어

- 수납액 6,227억 1천 1백만원은 예산현액 5,963억 2백만원 대비 104.4%로 전년도 102.7% 보다 1.7% 높고, 징수결정액 6,366억 원 대비 97.8%로 전년도 97.4% 보다 0.4% 높은 수납율로 전년도에 비해 대체로 양호한 수준입니다.
- 미수납이월액에 있어서는 125억 5천 9백만원으로 전년도 118억 2천 6백만원 보다는 7억 3천 3백만원이 증가하였습니다.
징수결정액 대비 미수납이월액의 비율이 1.97%로 전년도 2.0%에 비해서는 0.03% 낮아진 것을 보면 징수율제고에 노력한 면도 있으나, 여전히 미수납이월액의 규모에 있어서는 다소 늘어난 것으로 지방세수 징수율 제고를 위한 대책이 필요한 것으로 판단됩니다.
- 예산현액 5,963억 2백만원과 실제수납액 6,227억 1천 2백만원과의 차이가 264억 1천만원(예산현액 대비 4.43%)으로 크게 발생하는 것은 연도 중에 추가세입의 발생요인을 감안 하더라도 세입판단시의 정확한 추계로 그 차액을 줄일 수 있는 방안을 강구할 필요가 있다고 생각합니다.

○ 세출결산에 있어서는

- 지출액 4,168억 4천 4백만원은 예산현액 5,963억 2백만원 대비 69.9%로 전년도 72%에 비해 집행율이 2.1% 더 저조한 것으로, 이는 집행잔액이 예산현액 대비 14.18%인 845억 7천 7백만원으로 전년도 768억 3천 9백만원에 비해 77억 3천 8백만원이 늘어났으며, 다음연도 이월액이 예산현액 대비 15.9%인 948억 7천 9백만원으로 전년도 863억 2백만원 보다 85억 7천 7백만원이 늘어난 것으로, 예산규모가 늘어나고 투자사업이 더 많이 늘어난 점을 감안하더라도 집행잔액과 다음연도 이월액이 과다하게 발생한 것으로, 예산편성단계에서부터 지출가능한 범위에서 합리적으로 예산을 편성하여 집행잔액 및 이월액이 과다하게 발생하지 않도록 미연에 방지하는 등의 특단의 방안을 강구할 필요가 있다고 하겠습니다.

○ 결산검사시에 지적된 10건의 사항에 대하여는

- 이후 유사한 사례가 되풀이되지 않도록 효율적인 재정계획의 수립과 예산편성 및 집행에 철저를 기하여야 할 것으로 판단됩니다.
- 일부 지적사항에 대하여는 질의를 통해 개선방안에 대한 답변을 듣도록 하겠습니다.

달성군2·3구역 주택재건축 정비예정구역 해제에 대한 의견청취의 건 검 토 보 고

I. 개 요

1. 제 출 일 : 2015년 7월 3일
2. 제 출 자 : 달성군수(건축과)
3. 의회 의견 청취 이유

○ 「도시 및 주거환경정비법」 제4조의3 제1항에 따라 우리군 현풍동로 23(학산아파트), 비슬로120길 13(현풍주공아파트)의 주택재건축 정비 예정구역의 해제에 대한 의회의 의견을 청취하고자 함.

4. 주요내용

가. 정비구역 해제 대상구역

- (1) 달성군2구역(학산A) 주택재건축 정비예정구역 해제
 - 명 칭 : 달성군2구역(학산A) 주택재건축 정비예정구역
 - 위 치 : 현풍동로 23(현풍면 중리 335-1)
 - 구역면적 : 15,300㎡
- (2) 달성군3구역(현풍주공A) 주택재건축 정비예정구역 해제
 - 명 칭 : 달성군3구역(현풍주공A) 주택재건축 정비예정구역
 - 위 치 : 비슬로120길 13(현풍면 원교리 103)
 - 구역면적 : 13,224㎡

나. 해제사유

「도시 및 주거환경정비법」 제4조의3 제1항에 의거 추진주체가 없는 정비예정구역에 정비구역지정 예정일로부터 3년이 되는 날까지 정비구역 지정 신청이 되지 않아 정비예정구역 해제

다. 추진경위

- 2006. 6.12 : 2010 대구광역시 도시·주거환경정비기본계획에 포함
- 2013. 4. 1 : 2020 대구광역시 도시·주거환경정비기본계획에 포함
- 2015. 4. 9 ~ 5. 22 : 정비예정구역해제를 위한 주민공람 공고

라. 향후계획

- 2015. 7 : 군의회 의견청취
- 2015. 7 : 대구광역시 일몰제 추진결과 제출
- 2015. 8 : 도시계획위원회 심의 및 해제고시

5. 관계법령

- 「도시 및 주거환경정비법」 제4조의3(정비구역등 해제)