

2013. 12. 06 10:00

제222회 달성군의회(정례회)  
제6차 본회의

# 검 토 보 고 서

- 2014년도 세입세출예산안
- 2014년도 기금운용계획안
- 2014년도 공유재산관리계획안

달 성 군 의 회  
전문위원 김 복 수

## 2014년도 세입세출예산(안) 검 토 보 고 서

### 1. 제 안 자 : 달성군수

### 2. 제안이유

2014년도 세입세출예산안에 대하여 지방자치법 제127조의  
규정에 의거 군의회의 의결을 얻고자 함.

### 3. 지방재정 운영 및 예산편성 방향

- ☐ 자율과 책임에 걸맞는 건전한 지방재정운영, 일자리 창출 및  
안전관리 강화 등 주민생활 안정도모, 지역경제 활성화 및 세입  
확충 노력 등 성장기반 강화에 주안두었으며,
- ☐ 세입예산은 지방세 세입 예측 가능한 세입추계를 최대한 계상  
하였으며, 세출예산은 소비성 경비 등의 절감 편성과 군민 수혜적  
예산을 적극 반영하고 신규 투자사업을 늘리기 보다는 계속  
사업을 마무리하고 이월사업을 최소화 하는 방안으로 예산 반영

### 4. 예산총괄

#### 1) 예산총액

(단위 : 백만원)

회 계 별	예 산 액	구성비(%)	전년도예산액
총 계	436,000	100	406,000
일 반 회 계	420,000	96.33	387,000
특 별 회 계	16,000	3.67	19,000
기타특별회계	16,000	3.67	19,000
의 료 급 여 기 금	400	0.09	370
폐기물처리시설사업	7,000	1.61	3,300
기 반 시 설	110	0.03	60
치 수 사 업	8,300	1.90	15,060
농 공 지 구 관 리	190	0.04	210

## 2) 일반 및 특별회계 세입총괄

(단위 : 백만원)

구분	장 관 별	예산액	전년도예산액	증감액	증감율 (%)
총 계		436,000	406,000	30,000	7.39
일 반 회 계	합 계	420,000	387,000	33,000	8.53
	지 방 세 수 입	90,500	85,720	4,780	5.58
	세 외 수 입	13,946	13,336	610	4.57
	경상적 세외수입	12,558	11,974	584	4.87
	임시적 세외수입	1,388	1,362	26	1.93
	지 방 교 부 세	103,000	101,500	1,500	1.48
	조정교부금및재정보전금	16,200	15,930	270	1.69
	보 조 금	150,495	127,943	22,552	17.63
	국고 보조금 등	98,279	81,985	16,294	19.87
	시·도비보조금등	52,216	45,958	6,258	13.62
	보전수입등및내부거래	45,859	42,571	3,288	7.73
특 별 회 계	합 계	16,000	19,000	△3,000	△ 15.79
	세외수입	132	6,305	△6,173	△ 97.91
	경상적세외수입	129	6,299	△6,170	△ 97.96
	임시적세외수입	3	6	△ 3	△ 41.67
	보 조 금	316	291	25	8.37
	국고보조금등	253	233	20	8.37
	시·도비보조금등	63	58	5	8.37
	보전수입등및내부거래	15,552	12,404	3,148	25.38

## 3) 일반 및 특별회계 세출총괄

## ■ 기 능 별

(단위 : 백만원)

구분	분야별	예산액	전년도예산액	증 감	증감율(%)
총 계		436,000	406,000	30,000	7.39
일반회계	계	420,000	387,000	33,000	8.53
	일반 공공행정	22,573	18,108	4,465	24.66
	공공질서및안전	6,922	7,413	△491	△6.63
	교육	7,423	7,237	186	2.58
	문화 및 관광	22,092	28,863	△6,771	△23.46
	환경 보호	8,718	7,439	1,279	17.19
	사회 복지	136,883	106,759	30,124	28.22
	보건	9,873	12,584	△2,711	△21.54
	농림해양수산	39,818	34,982	4,836	13.82
	산업·중소기업	1,653	1,771	△118	△6.68
	수송 및 교통	69,942	50,562	19,380	38.33
	국토및지역개발	28,759	27,028	1,731	6.41
	과학기술	90	90	0	0.00
	예비비	5,966	27,268	△21,302	△78.12
	기타	59,288	56,896	2,392	4.20
특별회계	계	16,000	19,000	△3,000	△15.79
	환경 보호	7,000	3,300	3,700	112.12
	사회 복지	316	292	24	8.37
	국토및지역개발	8,309	15,012	△6,703	△44.65
	기타	375	396	△21	△5.36



# ■ 성 질 별

(단위:백만원)

구 분		예 산 액	전년도예산액	증 감	증감율(%)
총 계		436,000	406,000	30,000	7.39
계		420,000	387,000	33,000	8.53
인 건 비		54,256	49,644	4,612	9.29
물 건 비		28,750	24,422	4,328	17.72
	일 반 운 영 비	20,544	16,650	3,894	23.39
	여 비	2,128	2,140	△12	△0.54
	업 무 추 진 비	628	608	20	3.29
	직무 수행 경비	1,719	1,652	67	4.06
	의 회 비	409	405	4	0.80
	재 료 비	1,734	1,487	247	16.58
	연구 개발 비	1,588	1,480	108	7.32
경 상 이 전		181,443	147,340	34,103	23.15
자 본 지 출		148,557	135,572	12,985	9.58
	시설비및부대비	124,142	115,382	8,760	7.59
	민간 자본 이전	17,117	17,125	△8	△0.05
	자치단체등자본이전	2,280	1,127	1,153	102.21
	공기업자본전출금	300	0	300	순증
	자 산 취 득 비	4,718	1,938	2,780	143.51
융 자 및 출 자		10	20	△10	△50.00
보 전 재 원		224	1,390	△1,166	△83.86
내 부 거 래		794	1,344	△550	△40.92
예비비 및 기타		5,966	27,268	△21,302	△78.12
특별회계	계	16,000	19,000	△3,000	△15.79
	인 건 비	349	349	△0	△0.04
	물 건 비	45	791	△746	△94.34
	경 상 이 전	252	235	17	7.26
	자 본 지 출	270	6,421	△6,151	△95.79
	예비비 및 기타	15,084	11,204	3,880	34.63

## 4. 주요내용

### ■ 예산규모

- 2014년도 세입세출예산(안)의 총규모는 전년도 예산 4,060억원 보다 300억원(7.39%증)이 늘어난 4,360억원으로서
- 이중 일반회계는 전년도 예산 3,870억원 보다 330억원이 증가된 4,200억원이며
- 특별회계는 전년도예산 190억원 보다 30억원이 감소된 160억원입니다.

### ■ 세입예산

- 일반회계의 주요세입에 있어
  - 자체수입 지방세 905억원으로 21.55%를 차지하며  
세외수입 139억원으로서 3.32%를 차지하고,  
의존재원 지방교부세 1,030억원,  
조정교부금 및 재정보전금 162억원으로 3.86%이고  
보조금 1,505억원으로 의존재원의 비율이  
전체 예산의 35.83%를 차지하고 기타 458억원으로 10.92%를  
차지하고 있습니다.
  - 지방세 수입에 있어서는  
주민세는 전년대비 1억 1천만원이 늘어난 18억원  
재산세는 전년대비 28억 늘어난 243억원  
자동차세는 전년대비 1억이 늘어난 272억원  
담배소비세 15억이 감소한 100억원  
지방소득세 256억원, 지난년도수입 16억 등  
총 47억 8천만원의 지방세가 증가되어 905억원으로  
편성하였으며,
  - 세외수입에 있어서는 전년도보다 6억 982만원이 증가된  
139억 4,558만원이 편성되어

경상적 세외수입은 재산임대수입이 6억 9935만원,  
 사용료 수입이 29억 3,107만원, 수수료수입이 29억 8,267만원,  
 사업수입 7,230만원, 징수교부금수입 26억 824만원,  
 이자수입이 32억 6,387만원이며,  
 임시적세외수입은 13억 8,805만원으로 2,623만원이 증가하였습니다.

- 지방교부세에 있어서는 15억이 증액된 1,030억원으로  
 편성되었고,
- 재정보전금은 2억 7,000만원이 증액된 162억으로 편성되었으며,
- 보조금은 국고보조금 162억 9,399만원, 시비보조금 62억 5,747만원  
 이 늘어난 총 225억 5,147만원을 증액 편성하였습니다.

□ 특별회계는 2013년도보다 30억원이 감소된 160억원입니다.

## ■ 세출예산

### □ 일반회계 분야별 세출예산안은

정책사업비가 3,607억 1,147만원  
 재무활동비로 10억 3,540만원  
 행정운영경비로 582억 5,314만원이 편성되어 있습니다.

- 정책사업비는 2013년도 세출예산 대비 306억원  
 (9.27%)이 증가된 3,607억 1,147만원으로
  - 일반공공행정분야에 24.66% 늘어난 226억원
  - 공공질서 및 안전분야에 6.63% 감소된 69억원
  - 교육분야에 2.58% 증가된 74억원
  - 문화·관광분야에 23.46%가 감소된 221억원
  - 환경보호분야에 17.19% 증가한 87억원
  - 사회복지분야에 28.22% 증가된 1,369억원
  - 보건분야에 21.54% 감소된 99억원

- 농림해양 수산분야에 13.82%가 증가된 398억원
- 산업·중소기업 분야에 6.68% 감소된 17억원
- 수송 및 교통분야에 38.33% 증가된 699억원
- 국토 및 지역개발분야 6.41% 증가한 288억원
- 과학기술분야 9,000만원
- 예비비로 60억을 편성하였으며,
- 기타 593억원이 편성되었습니다.

○ 세출예산의 성질별 분류에서는

인건비는 공무원보수 353억여원, 기타직보수 9억여원, 무기계약근로자보수 70억원, 기간제근로자보수 110억원을 편성하여 전년도에 비해 9.29% 증가된 543억여원을 편성하였으며, 물건비는 일반운영비 23.39%증가와, 연구개발비 7.32%증가, 여비 0.54%감소, 업무추진비, 직무수행경비, 의회비, 재료비 등이 소폭 증가하여 43억여원이 늘어난 288억여원 편성되었으며, 경상이전 경비는 2013년대비 341억여원이 늘어난 1,814억여원을 편성하였으며, 자본지출은 시설비및부대비에서 7.59%늘어난 1,241억여원이며, 민간자본이전은 소폭 감소한 171억여원, 자치단체 등 자본이전 12억여원이 증가하였고, 공기업자본전출금 3억원이 편성되었고, 자산취득비는 28억여원 등이 증가되어 전년도와 비교하면 9.58%증가한 1,486억원을 편성하였음.

융자 및 출자, 보전재원, 내부거래, 예비비 및 기타는 모두 감소 하였습니다.



## □ 일반회계 주요 투자사업 (자체사업)

(단위 : 백만원)

부 서 명	사 업 명	전년도	요구액	편성액	비 고
기획감사실	시설관리공단 운영		936	936	p113, 자본금 3억
	달성군 장기발전계획 수정 계획 용역		200	200	p111, 신규
	가창 단 · 중기 발전계획 용역		50	50	p111, 신규
	서울사무소 운영	345	112	110	p112, 기간제1명 등
	군정홍보 영상촬영 장비구입		320	200	p116, HD카메라
안전행정과	청사게시용 미술품 구입		50	50	p132
	모범이장 해외선진지 연수	50	50	50	p136
	직원 특별질병 진단비 지원		295	295	p149, 2년주기
	방범용 CCTV설치	147	210	210	p136, 4개소
	중회의실 회의용탁자 구입		9	9	p132
회 계 과	LED 조명 교체	20	224	224	p164, 1,387개
	군청사 외부 창호형식 변경 교체		300	300	p164
주민지원과	테크노폴리스내 복지시설부지매입		3,720	3,720	p210, 현풍중리
	유가면민복지회관 건립		1,604	1,604	p211, 2층(529㎡)
사회복지과	제2노인복지관 건립		50	50	p226
	다사 장애인직업재활시설운영		450	450	p227, 임차(3억)
	경로당 신축(5개)		520	520	p223
	경로당 증축(2개)		122	122	p223, 가창
	여성문화센터 지하누수 방수작업		100	100	p237, 수영장보수
	여성단체지도자 해외연수		16	16	p235, 격년제
	여성주간 기념행사		20	20	p235
농업정책과	시설원예생력화지원(무인방제기)	-	300	300	p277, 100가구(2대)
	시설원예 친환경 농자재지원	-	144	144	p275, 신규
도 시 과	하빈면 봉촌 · 하산관리 연구용역		50	50	p353, 신규
	마비정주차장 일원 가로등설치		50	50	p351, 20등

(단위 : 백만원)

부 서 명	사 업 명	전년도	요구액	편성액	비 고
교 통 과	교통체계개선사업(화원로 일원)		50	50	p400, 불법주정차정비
	어린이보호구역 정비계획 용역		60	60	p400, 50개소
	고정식 주정차위반 단속시스템 설치	40	160	160	p405, 교차(2개), 신규(2개)
건 축 과	공동주택관리비용 지원	700	1,000	1,000	p394, 증액
공 원 녹 지 과	소공원 조성계획 수립용역		50	50	p415, 신규
	비슬산휴양림 등산로 가로등 설치공사		640	640	p427, 80개소
	둘레길 보완사업		200	100	p427, 스토리텔링 내용설치
	비슬산 참꽃군락지 제3전망대 조성사업		300	300	p427, 8*8m
	옥연지 둘레길 조성사업		300	300	p427, 1.6km
정 책 사 업 과	달성미래상 대학생 논문공모전		30	30	p437
	달성100년 대변혁 스토리텔링		30	30	p438, 8회
	달성을 빛낸 인물 흉상 제작설치	300	300	300	p438, 8인
	군 슬로건 설치(달성보 제방)		100	100	p438, 초화류 식재
	비슬산 자연휴양림 오토캠핑장 기본설계		100	100	p439
	비슬산 대전사 화장실 설치공사		100	100	p439, 2개소
	비슬산 노견정비 등 도로환경 정비		300	300	p440, 노견포장 등
	전기셔틀버스 구입		480	480	p441, 6대
	작은도서관 운영	187	484	482	p443, 2개
	전국 조정경기대회 개최	-	120	120	p440, 참꽃제 기간운영
	달성 물레길 레저스포츠 타당성 조사용역		120	120	p439
	현풍고 급식실 현대화사업 지원		371	371	p442, 2층
	가톨릭대 향토생활관 건립지원		300	300	p443, 30명
	대전사 중창 백서 제작용역		20	20	p439
	달성군 종교발전에 관한 연구용역		60	60	p439

(단위 : 백만원)

부 서 명	사 업 명	전년도	요구액	편성액	비 고
경 제 과	회원시장 주차장 확장사업	400	800	800	p450, 회원천내3필지
	중소기업 무역사절단 파견	-	83	83	p456, 10개업체
	회원,현풍시장 공연행사 추진	40	40	40	p450
문화체육과	테크노폴리스 부지내 문화시설용지 구입		5,900	5,900	p462, 현풍중리
	100년 달성 기념 문화행사		250	250	p462, 신규사업
	옥포 운동장 조성사업		300	300	p469, 설계
	논공 강변축구장 조성		50	50	p469, 설계
	구지 패러글라이딩 착륙장 조성		50	50	p469, 구지일원(10억)
	군민운동장 테니스장 확장공사		350	350	p469, 6면(14억)
	100년 달성 예술 꽃마차	83	90	90	p463
	강정 대구현대미술제	185	250	250	p463
	사문진 101대 피아노 축제	218	290	290	p463
관 광 과	달성군 유료관광지 할인쿠폰제 홍보물 제작		20	20	p475
	스타마케팅등 방송국대상관광객 유치사업		30	30	p475
	달성군 체험관광		50	50	p475
	한천서원 서재 증축		100	100	p477
	상남리문화관광자원조사및종합정비계획수립		90	90	p480, 테마형 관광지 조성
	구지 오토캠핑장 조성		500	500	p476, 20면
	나룻배안전시설설치 및 모터구입		100	100	p476, 신규
	유람선운행 등 수상레저 타당성 조사용역		50	50	p476, 신규
	유가사 화장실 신축		240	240	p478, 신규
보 건 소	출산축하금	1,125	1,495	1,491	p496
	달성주민건강증진센터운영		398	398	p517
	군보건소 이전 타당성 연구용역		30	30	p517



(단위 : 백만원)

부 서 명	사 업 명	전년도	요구액	편성액	비 고
농촌지도과	시설하우스 장기성 필름보급	-	50	50	p537, 10개소
	새소득작목 미나리단지 조성		179	179	p536, 옥포
	꽃묘 및 묘목생산 재료 구입		50	50	p538, 20만본
	농업인 해외연수	54	54	54	p544
시설관리 사 업 소	비슬산휴양림 통나무집 개체공사		300	300	p563, 3동
	가창용계체육공원 내 배드민턴장 정비공사		100	100	p571, 4면 800m'
	군민운동장 내 게이트볼장 정비공사		70	70	p571, 2면
	논공축구장 운영		53	53	p571

## ○ 읍·면예산의 경우

- 읍·면장 시책추진업무추진비를 읍장은 270만원, 면장 180만원으로 2014년에도 증감없이 계상하였고,
- 읍·면장 재량사업비는 소규모 주민 편익사업비로 읍은 3억, 면은 2억 5천만원으로 일괄 편성하였으며,
- 전체적으로는 사무관리비, 인건비, 시설유지관리 경비, 환경개선비 등 제경비로 편성되어 있으며, 총 예산규모는 화원 37억여원, 유가 18억여원으로 편성되었습니다.

## ○ 특별회계 세출예산의 경우

- 의료급여기금 특별회계는 전년도 대비 3천만원이 증가된 4억으로 의료급여관리에 따른 인건비와 사무관리비, 여비, 의료및구료비(요양비지원, 장애인 보장구 지원비 등), 국·시비 반환금으로 편성되었으며,
- 폐기물처리시설사업 특별회계는 예비비로 70억원이 편성
- 기반시설 특별회계는 예비비로 1억1천만원으로 편성되었습니다.
- 치수사업 특별회계는 전년 대비 67억 6천만원이 감소된 83억원으로 이는 골재채취 판매수입이 없기 때문입니다.



- 농공지구관리 특별회계는 1억 9,000만원으로 옥포 농공단지 시설물 유지관리에 1,500만원, 사무관리비 200만원, 예비비 1억 3,300만원으로 편성되었으며, 특별회계의 경우 전체적으로 전년도에 비해 30억원이 감소된 160억원이 편성되었습니다.

## ■ 종합검토의견

- 2014년도 세입세출 예산안은 계속되는 경기침체이긴 하나, 지방세가 5.58%증가되었고, 지방교부세, 조정교부금 및 재정보전금, 보조금 등이 소폭증가에 거쳤다.

특히 내년 지방선거 대비 일반공공행정비와 수송 및 교통분야, 환경보호분야는 소폭 증가하였고, 사회보장성수혜금인 사회복지분야는 전체 예산의 31.47% 차지할 정도로 대폭 증가하였다.

문화 및 관광분야는 계속비 사업 등 추진사업이 마무리됨에 예산이 감소되었고, 소비성 경비 절감, 신규투자 억제, 기본경비를 축소하는 등 예산편성에 많은 신경을 썼고 사회복지비 증가분을 제외하면 건축예산 못지않은 예산 편성이 이루어 졌다고 사료됩니다.

- 세입부분에는 대구지역의 어려운 경제여건 속에서도 우리 군의 경우 달성 2차산업단지, 테크노폴리스 및 성서 5차산업단지 업체 입주와 다사지역 신축 아파트 입주민 증가, 대규모 지역개발과 부동산의 지가상승을 고려하여 가용재원을 최대한 반영하였으며,

앞으로, 자주재원 확보를 위하여 국가차원의 제도적 보완도 필요하겠지만, 살고 싶은 지역, 살기 좋은 지역이 될 수 있는 정주여건 조성과 테크노폴리스, 달성 2차산업단지, 성서5차 산업단지에 연구시설 및 기업체가 조기입주 완료되어 가동될 수

있도록 여건을 조성하고, 대구국가과학산업단지 조성사업이 이루어지고 체납세 일소와 세외수입의 안정적인 확보를 위한 체계적이고 면밀한 대책이 강구되어야 할 것으로 사료됩니다.

#### ○ 세출예산의 경우

- 한정된 재원으로 내년 선거관리비가 포함된 일반공공행정분야 24.66%, 환경보호분야 46.36%, 사회복지분야 28.16%, 수송 및 교통분야는 38.33%, 농림해양수산분야가 13.82%로 대폭 증가하였고, 교육분야는 2.58% 소폭 증가에 그쳤다.

문화 및 관광분야에 2013년 대비 23.46% 감소 편성된 것은 그동안 우리군의 열악한 문화, 체육, 예술부문에 투자된 인프라가 어느 정도 마무리되어 신규투자를 자제하였고, 보건분야가 21.54% 감소된 것은 보건관련 건축물이 준공을 앞두고 있는 것으로 사료됩니다.

2014년 예산 증액분 300억원은 취약계층 지원 등 사회복지비용 증가분 300여억원을 감안한다면, 2013년 예산과 거의 동일한 수준으로 건전재정 편성으로 판단되고, 예산집행을 통하여 낙동강과 비슬산, 관광브랜드를 구축하여 주민의 삶의 질을 향상시키고, 또한 첨단과학 도시를 연계하는 우리군 고유의 관광브랜드를 구축하고 과학기술분야에도 예산을 편성하여 첨단과학기술분야 활성화에도 기대됩니다.

또한, 기존의 복지시설에 대한 운영 부담금과 추진 중인 공공 시설물의 보조 부담금이 급격히 늘어나면서 지속적으로 엄청난 재정부담으로 다가올 것으로 예상되는 만큼, 독립채산제 도입, 정례적인 경영진단, 투명한 보조금 관리가 필요하고,

- 유사·중복되는 축제성 행사 통합을 유도하고 예산이 낭비되는 일이 없도록 계획단계에서부터 필요성, 효율성, 성과의 정도 등 신중한 검토와 집행이 필요하며,
- 사업예산의 경우 주민참여 예산제를 내실 있게 운영하여 모든 사업을 시행함에 있어 계획단계에서부터 분석·점검하고 사업의 형평성, 효율성이 낮거나 타당성이 검증되지 않은 사업은 타사업과의 형평성이나 효율성 등을 비교하여 예산편성 시 신중을 기해야 하겠으며,

타당성과 효과성 검토 시 현장행정을 통한 문제점 및 예측 가능한 부분에 대하여는 전문가 및 주민들의 의견을 수렴하고 충분한 토론을 거쳐 시책수립이 필요하다고 생각합니다.

- 국·시비보조금 장단기 자체 부담률이 높은 대규모 사업의 시행 계획 수립 및 투자계획 수립 시 지역발전이나 군민의 삶의 질을 높이는데 미치는 영향 등을 면밀히 검토해서 반영하고, 특히, 재정운영에 시비 부담률과 연계되어 군비부담을 안게 되는 사업의 경우 재정 건전성과 효율성 등을 검토하여 한번쯤 되짚어 보고 심혈을 기울여야 할 것이라고 사료됩니다.

세출 각 부기별 사업내역은 2014년도 세입·세출 예산서(안)에 의거 집행부로부터 사전 충분한 설명이 되었다고 사료되므로 추가 설명을 생략하고 별도로 검토해 나가도록 하겠습니다.

**이상으로 2014년도 세입세출예산안에 대한 검토보고를 마치겠습니다.**

## 2014년도 기금운용계획(안) 검 토 보 고 서

### 1. 제 안 자 : 달성군수

### 2. 제안이유

지방자치단체 기금관리기본법 제8조 규정에 의거 군의회의  
의결을 얻고자 함.

지방자치단체기금관리기본법 제8조(기금운용계획 및 결산) ①지방자치단체의 장은 회계연도마다 기금운용계획을 수립하여야 하고, 출납폐쇄 후 80일 이내에 기금의 결산보고서를 작성하여야 한다.  
②지방자치단체의 장은 제1항의 규정에 의한 기금운용계획안과 기금결산보고서를 회계연도마다 각각 세입·세출예산안 또는 결산서와 함께 지방의회에 제출하여 의결을 받아야 한다.

#### ※ 기금의 설치근거

지방자치법 제142조 제1항, 지방자치단체 기금관리기본법,  
각 기금별 설치근거 조례

### 3. 기금의 개요

#### 1) 기금의 필요성

- 지방자치단체의 재정활동은 주로 일반회계와 특별회계로 구성된 예산에 의하여 이루어지고 있으나, 특정한 분야의 사업에 대하여 지속적이고 안정적인 자금지원이 필요하거나 사업추진에 있어 탄력적인 집행이 필요한 경우에 예산과는 별도로 기금을 설치·운용할 필요성이 발생 될 때
- 지방자치단체의 기금은 특수한 목적을 위해 사업추진의 융통성, 효과성, 효율성을 제고하는데 가장 큰 가치를 두어 행정의 신축성을 높이고, 특정사업의 지속적이고 안정적인 재원 확보를 위해 예산과는 별도로 조성 운용하도록 하고 있음.



## 2) 운용방침

- 기금의 사업효과 및 성과분석 결과를 반영하여 효율적인 기금운용 계획 수립
- 여유자금의 효율적 활용 및 자금활용 극대화로 지역안정화 기능 강화
- 사회단체 중복지원 등 선심성 용도 집행 통제

## 3) 기금의 현황

기금명	설치 년도	설치목적	설치근거	소관부서	비고
보훈회관건립 기금	2009	보훈가족들에 대한 예우 및 사기진작을 위한 보훈회관 건립기금 조성	대구광역시 달성군 보훈회관 건립기금 조성 및 운용에 관한 조례	주민지원과	
자활기금	2001	기초생활보장 수급자 및 차상위계층의 복지 증진	「국민기초생활보장법」 제18조의 3 및 같은 법 시행령 제16조의 2 대구광역시 달성군 자활기금설치 및 운용 조례	주민지원과	
노인복지기금	1999	노인복지의 기반조성과 노인단체의 건전한 육성	대구광역시 달성군 노인복지 기금 설치 및 운영 조례	사회복지과	
장애인복지 기금	2003	장애인 복지증진과 사회활동 참여 지원	「장애인복지법」 제9조 및 제14조 대구광역시 달성군 장애인복지 기금설치 및 운용 조례	사회복지과	
환경보전기금	1998	환경보전 개선사업의 조기 달성을 위한 자금의 안정적 확보 및 기금적립이자의 환경개선사업 투자로 환경 개선효과 거양	대구광역시 달성군 환경보전 기금 설치 및 운영 조례	환 경 과	
식품진흥기금	2001	식품위생수준 및 국민영양 수준 향상을 위한 사업을 수행 하는 데 필요한 재원 충당	「식품진흥법」 제89조(식품진흥 기금), 대구광역시 달성군 식품진흥기금 설치 및 운영 조례	청소위생과	
재난관리기금	2005	재난대책에 소요되는 비용의 안정적 확보와 재해 및 재난 예방사업 활용을 위하여 적립	「재난 및 안전관리기본법」 제67조, 대구광역시 달성군 재난관리기금 운용·관리 조례	치수방재과	
체육진흥기금	1999	군민들의 체력증진 및 지역 체육발전에 필요한 사업추진	「국민체육진흥법」 제18조, 제19조, 제 20조 같은법 시행령 제35조 및 제39조 대구광역시 달성군체육진흥기금 조성 및 운용조례	문화체육과	
농업인조직 육성기금	1999	농업인조직의 건전한 육성을 위한 기금을 안정적으로 확보 하여 새로운 영농기술 확대보급 및 복지농촌건설에 기여코자 함	대구광역시 달성군 농업인조직 육성기금 설치 및 운영조례	농촌지도과	

## 4) 기금운용계획 총괄표

(단위 : 천원)

기금명	수 입 계 획						지 출 계 획					
	계	전입금	보조금	예치금	이자	기타	계	비용자 성 사업비	용자성 사업비	기본 경비	예치금	기타 지출
계	10,021,909	770,790	27,750	8,941,394	161,975	120,000	10,021,909	2,476,675	100,000	36,998	7,368,116	40,120
보훈회관건립	2,128,266			2,102,266	26,000		2,128,266	1,500,000			628,266	
자활기금	772,179			735,134	17,045	20,000	772,179		100,000		672,179	
노인복지	568,327			553,949	14,378		568,327	16,835			551,492	
장애인복지	577,672			563,748	13,924		577,672	17,000			560,672	
환경보전	481,526			468,188	13,338		481,526	6,840		6,498	468,188	
식품진흥	308,777		27,750	177,527	3,500	100,000	308,777	30,500		19,600	218,557	40,120
재난관리	3,485,833	770,790		2,684,793	30,250		3,485,833	870,000		10,000	2,605,833	
체육진흥	665,791			648,651	17,140		665,791	10,000			655,791	
농업인조직 육성	1,033,538			1,007,138	26,400		1,033,538	25,500		900	1,007,138	

## 5) 기금조성 규모

(단위 : 천원)

기 금 명	'13년도말 조성액(a)	'14년도 기금운용계획		'14년도말 조성액 (d)=(a)+(b)-(c)	증 감 (e)=(d)-(a)
		수입(b)	지출(c)		
계	8,941,394	1,080,515	2,653,793	7,368,116	△1,573,278
보훈회관건립	2,102,266	26,000	1,500,000	628,266	△1,474,000
자활기금	735,134	37,045	100,000	672,179	△62,955
노인복지	553,949	14,378	16,835	551,492	△2,457
장애인복지	563,748	13,924	17,000	560,672	△3,076
환경보전	468,188	13,338	13,338	468,188	0
식품진흥	177,527	131,250	90,220	218,557	41,030
재난관리	2,684,793	801,040	880,000	2,605,833	△78,960
체육진흥	648,651	17,140	10,000	655,791	7,140
농업인조직육성	1,007,138	26,400	26,400	1,007,138	0

## 6) 기금별 주요내용

## □ 보훈회관 건립기금

## ○ 지원대상

- 국가보훈대상자 및 보훈가족

## ○ 2014년 주요사업

- 2014년까지의 적립금 및 이자 등으로 보훈회관, 설계용역, 건립 시설비 등으로 사용할 계획임

## ○ 예치금 및 예탁금 명세

(단위 : 천원)

구분	예치(탁)처	예치 및 예탁액				비 고
		2012년도말 현재액	2013년도말 현재액(a)	2014년도말 현재액(b)	증 감 (b)-(a)	
합 계		1,554,030	2,102,266	628,266	△ 1,474,000	
예치금	대구은행	1,554,030	2,102,266	628,266	△ 1,474,000	

## □ 자활기금

## ○ 지원대상

- 군에 거주하고 있는 국민기초생활수급자 및 차상위 계층
- 자활지원사업 실시 및 군에 소재를 둔 자활사업 실시기관 육성을 위한 비용
- 자활공동체 및 자활사업 실시기관

## ○ 2014년 주요사업

- 점포세 임대 용자 100,000천원

## ○ 예치금 및 예탁금 명세

(단위 : 천원)

구분	예치(탁)처	예치 및 예탁액				비 고
		2012년도말 현재액	2013년도말 현재액(a)	2014년도말 현재액(b)	증 감 (b-a)	
합 계		657,812	735,134	672,179	△62,955	
예치금	대구은행	657,812	735,134	672,179	△62,955	



# □ 노인복지기금

## ○ 지원대상

- 만65세 이상 노인 및 노인단체

## ○ 2014년 주요사업

- 경로당 노년시대 신문 구독료 (281개소) 9,835천원
- 노인복지관 청춘대학 운영지원 7,000천원

## ○ 예치금 및 예탁금 명세

(단위 : 천원)

구분	예치(탁)처	예치 및 예탁액				비 고
		2012년도말 현재액	2013년도말 현재액(a)	2014년도말 현재액(b)	증 감 (b)-(a)	
합 계		553,533	553,949	551,492	△2,457	
예치금	대구은행	553,533	553,949	551,492	△2,457	

# □ 장애인 복지기금

## ○ 지원대상

- 관내장애인 및 장애인 단체

## ○ 2014년 주요사업

- 장애인단체 및 활동지원, 장애인생활안정지원 17,000천원

## ○ 예치금 및 예탁금 명세

(단위 : 천원)

구분	예치(탁)처	예치 및 예탁액				비 고
		2012년도말 현재액	2013년도말 현재액(a)	2014년도말 현재액(b)	증 감 (b)-(a)	
합 계		563,482	563,748	560,672	△3,076	
예치금	소계	563,482	563,748	560,672	△3,076	
	대구은행	273,568	273,640	271,919	△1,721	
	농협	289,914	290,108	288,753	△1,355	



## □ 환경보전기금

### ○ 지원대상

- 군에서 시행하는 자연환경보전, 대기, 수질 등의 환경개선사업
- 민간단체의 환경개선사업 등 환경개선 효과가 뚜렷한 사업 지원

### ○ 2014년 주요사업

- 자연보호활동 장비구입 338천원, 에너지 절약을 위한 멀티탭 구입 5,800천원
- 자연보호 입간판 설치 (4개소) 6,840천원

### ○ 예치금 및 예탁금 명세

(단위 : 천원)

구분	예치(탁)처	예치 및 예탁액				비 고
		2012년도말 현재액	2013년도말 현재액①	2014년도말 현재액②	증 감 (②-①)	
합 계		468,064	468,188	468,188	0	
예치금		468,064	468,188	468,188	0	

## □ 식품진흥기금

### ○ 지원대상

- 달성군에 사업장을 둔 식품위생업자 및 관련 단체
- 부정·불량식품 등에 대한 신고자

### ○ 2014년 주요사업

- 모범음식점 지원 (95개소) 9,500천원
- 참꽃이 어울리는 자연음식 경연대회 개최 30,000천원
- 부정·불량식품 등 신고자 보상 500천원, 과징금 등 시불입금 40,000천원

### ○ 예치금 및 예탁금 명세

(단위 : 천원)

구분	예치(탁)처	예치 및 예탁액				비 고
		2012년도말 현재액	2013년도말 현재액(a)	2014년도말 현재액(b)	증 감 (b-a)	
합 계		98,027	177,527	218,557	41,030	
예치금	소계	98,027	177,527	218,557	41,030	
	대구은행	70,000	70,000	90,000	20,000	정기예금
	대구은행	28,027	107,527	128,557	21,030	보통예금

## □ 재난관리기금

### ○ 지원대상

- 재원 : 최근 3년간 지방세 수입 결산액 평균액의 1%에 해당하는 금액  
및 적립 시 발생하는 이자수입
- 달성군 전 지역 재해예방 홍보사업비, 읍면 재해 예방 및 긴급복구 사업비

### ○ 2014년 주요사업

- 재해예방 홍보(팜플렛, 현수막 등)제작 10,000천원,
- 읍면별 재해예방 및 긴급복구사업비 630,000천원, 예치금 2,605,833천원

### ○ 예치금 및 예탁금 명세

(단위 : 천원)

구분	예치(탁)처	예치 및 예탁액				비 고
		2012년도말 현재액	2013년도말 현재액(a)	2014년도말 현재액(b)	증 감 (b)-(a)	
합 계		3,772,123	2,684,793	2,605,833	△ 78,960	
예치금	소계	3,772,123	2,684,793	2,605,833	△ 78,960	
	대구은행	500,000	500,000	500,000	0	정기예금(3년)
	대구은행	1,000,000	1,000,000	1,000,000	0	정기예금(2년)
	대구은행	1,000,000	1,000,000	0	△ 1,000,000	
	대구은행	300,000	0	300,000	300,000	정기예금(6월)
	대구은행	500,000	0	500,000	500,000	정기예금(2년)
	대구은행	472,123	184,793	305,833	121,040	보통예금

## □ 체육진흥기금

### ○ 지원대상

- 지역체육진흥, 유소년 축구 등 지역을 대표하는 체육종목 중점 육성, 청소년 체육특기자 발굴 육성 및 지원, 달성군체육회의 사업 및 활동 지원

### ○ 2014년 주요사업

- 전국소년체육대회 및 전국체육대회 참가 지원, 지역체육진흥사업 및 달성군체육회 사업 및 활동 : 10,000천원

### ○ 예치금 및 예탁금 명세

(단위 : 천원)

구분	예치(탁)처	예치 및 예탁액				비 고
		2012년도말 현재액	2013년도말 현재액(a)	2014년도말 현재액(b)	증 감 (b-a)	
합 계		632,002	648,651	655,791	7,140	
예치금	농협	632,002	648,651	655,791	7,140	

## □ 농업인조직육성기금

### ○ 지원대상

- 4-H회원 등 관련단체, 농촌지도사회, 농업경영인회, 생활개선회 등 육성

### ○ 2014년 주요사업

- 4-H회원 장학금 지원 1,000천원, 행사실비보상금 2,190천원,
- 민간경상보조금 등 22,310천원, 예치금 1,007,138천원

### ○ 예치금 및 예탁금 명세

(단위 : 천원)

구분	예치(탁)처	예치 및 예탁액				비 고
		2012년도말 현재액	2013년도말 현재액(a)	2014년도말 현재액(b)	증 감 (b-a)	
합 계		1,007,138	1,007,138	1,007,138	0	
예치금	농협	1,007,138	1,007,138	1,007,138	0	

## 7) 종합검토의견

- 기금의 정의는 지방자치단체가 특정한 행정목적을 달성하기 위하여 지방자치법 제142조의 규정 또는 다른 법률, 각 기금설치 근거조례에 의하여 설치·운용하는 자금을 말함.

- 군에서 조례에 의거 설치·운용하고 있는 보훈회관 건립기금(2009년)을 비롯한 9개의 기금은 설치목적에 맞게 건전하게 운용되고 있으며

2014년도에도 군비 전입금 7억 7,079만원, 보조금수입 2,775만원, 예치금 회수 수입 89억 4,139만원, 이자수입 1억 6,198만원, 기타 수입 1억 2천만원이며, 총 100억 2,191만원으로 운용될 계획으로 있으며,

- 운용계획상 별다른 문제는 없으나 단지 기금의 성격상 장기간에 걸쳐 일정한 적립금에서 매년 소액의 이자수입 등으로 지출이 이루어지고 있어 화폐가치의 하락과 물가 등 제경비의 인상으로 기존의 예치금으로 계획했던 소기의 기금목적 달성에 어려움이 예상되며,

- 기금이 예산편성에서 제외되어 지출이 다소 자유롭고, 특정 사업을 보다 효율적으로 운영할 수 있다는 장점도 있으나, 기금 역시 대부분이 지방재정에서 지출된 재원인 만큼, 기금목적 달성을 위해서는 수입지출 관리에 투명하면서도 신중을 기하여야 할 것으로 사료됩니다.

**이상으로 2014년도 기금운용계획안에 대한 검토보고를 마치겠습니다.**



## 2014년도 공유재산관리계획(안)

### 검 토 보 고

#### I. 개 요

1. 제 출 일 : 2013년 11월 15일

2. 제 출 자 : 달성군수

#### 3. 제안사유

##### ○ 달성군 보훈회관 건립

국가의 안녕 및 국민의 재산과 생명을 지키기 위하여 헌신한 보훈대상자에 대한 예우와 사기진작을 위하여 보훈단체 사무실 및 보훈가족들의 문화 복지, 여가선용 등의 공간으로 활용하기 위한 보훈회관 건립을 추진하고 이에 필요한 공유재산을 취득하고자 함.

##### ○ 테크노폴리스내 사회복지시설 부지 매입

향후 대구테크노폴리스내 입주하게 될 주민(5만명)의 복지수요에 대비하여 복지서비스 제공 및 여가선용 등의 공간으로 활용하기 위한 사회복지시설 건립을 추진하기 위해 이에 필요한 공유재산을 취득하고자 함.

##### ○ 유가면민 복지회관 건립

대구테크노폴리스지구 외 유가면민을 위한 복지시설의 확충을 통해 주민이 행복한 삶을 영위할 수 있는 정주여건 개선 및 지역균형개발을 위한 유가면민 복지회관 건립을 추진하기 위해 이에 필요한 공유재산을 취득하고자 함.

##### ○ 저수지내 토지소유권 이전

한국농어촌공사 달성지사에서 자사 소유 저수지(노홍지, 달창지)내에 있는 공유재산(토지)의 소유권 이전 요청에 따라 소유권을 이전하고자 함.

#### ○ 테크노폴리스내 문화시설 부지 매입

대구테크노폴리스 조성으로 인한 정주 여건 개선으로 상주인구가 5만여명 증가할 것으로 예상되고 대구테크노폴리스 지구 내 기업체와 국가산단, 달성산업단지 등의 문화공연 수요 증가가 예상됨에 따라 주민들의 문화 수준 향상을 위해 이에 필요한 공유재산을 취득하고자 함.

비슬산 참꽃 문화제, 정월대보름 달맞이 문화제, 과학환경대축전, 각종 동호회 공연장소로 활용하고자 문화시설을 조성하고자 함.

### 4. 주요내용

#### ○ 달성군 보훈회관 건립

- 위 치 : 옥포면 기세리 158번지(옥포시장내)
- 대지면적 : 1,593m<sup>2</sup>
- 면 적 : 1,200m<sup>2</sup>정도(지하1층, 지상4층)
- 건축예상가격 : 2,500,000천원

※ 토지의 경우 균유지로 별도의 매입 불필요

#### ○ 대구테크노폴리스내 사회복지시설 부지 매입

- 위 치 : 현풍면 중리 811-1번지(가지번)
- 면 적 : 10,746m<sup>2</sup>
- 매입예상가격 : 3,708,122천원

※ 문화시설 및 근린공원 부지가 인접해 있음

#### ○ 유가면민 복지회관 건립 추진

- 위 치 : 유가면 유곡리 826
- 면 적 : 부지 1,322m<sup>2</sup>(답), 건축연면적 529m<sup>2</sup>(지상 2층)
- 부지 매입예상가격 : 165,250천원
- 건축예상가격 : 1,117,000천원

### ○ 저수지내 토지소유권 이전

- 노홍저수지내 공유재산(토지) 소유권 이전
  - 지 번 : 논공읍 노이리 800-1번지 일원 7필지
  - 면 적 : 14,854m<sup>2</sup>
- 달창저수지내 공유재산(토지) 소유권 이전
  - 지 번 : 유가면 가태리 931번지 일원 1필지
  - 면 적 : 1,435m<sup>2</sup>

### ○ 대구테크노폴리스내 문화시설 부지 매입

- 위 치 : 현풍면 중리 812-1번지(가지번)
- 면 적 : 16,810m<sup>2</sup>
- 매입예상가격 : 5,800,627천원

## 5. 관계법령

- 『공유재산 및 물품관리법』 제10조(공유재산의 관리계획)
- 『공유재산 및 물품관리법』 시행령 제7조(공유재산의 관리계획)
- 『대구광역시 달성군 공유재산 관리조례』 제5조(공유재산심의회의 업무)
- 『대구광역시 달성군 공유재산 관리조례』 제12조(공유재산 관리계획)
- 『사회복지사업법』 제4조(복지와 인권증진의 책임) 제4항

국가와 지방자치단체는 도움을 필요로 하는 국민이 본인의 선호와 필요에 따라 적절한 사회복지서비스를 제공받을 수 있도록 사회복지서비스 수요자 등을 고려하여 사회복지시설이 균형 있게 설치되도록 노력하여야 한다.

- 붙임 : 1. 2014년도 공유재산관리계획 총괄표 1부  
 2. 2014년도 공유재산 취득(처분)대상 재산목록 1부  
 3. 관계법령 1부  
 4. 위치도 및 현장사진 각 1부(별첨)



## 2014년도 공유재산관리계획 총괄표

(단위 : 천원)

구 분	당 초			금 회			계		
	전수 (필지)	수량	금액	전수 (필지)	수량(m <sup>2</sup> )	금액	전수 (필지)	수량(m <sup>2</sup> )	금액
취득	계			5(3)	30,607	13,290,999	5(3)	30,607	13,290,999
	1.매입			3(3)	28,878	9,673,999	3(3)	28,878	9,673,999
	2.교환								
	3.기타			2	1,729	3,617,000	2	1,729	3,617,000
처분	계			1(8)	16,289	179,920	1(8)	16,289	179,920
	4.매각								
	5.양여			1(8)	16,289	179,920	1(8)	16,289	179,920
	6.교환								

# 2014년도 공유재산 취득(처분)대상 재산목록

(단위 : m<sup>2</sup>, 천원)

연번	지목		재 산 의 표 시			취득(처분) 대상 수량	대장가액 (공시지가 x 면적)	취득 (처분) 시기	취득(처분)사유	취득(처분)재산 소유자		비 고
	공부	사실	소 재 지	대지면적 (㎡)	주 소					성 명		
				합계		토지 45,167 건물 1,729						
1 (건물)	잡	잡	옥포면 기세리	158	1,593	연면적 1,200	2,500,000	2015 (준공)	보훈회관 신축		달성군	주민지원과 (취득)
2			현풍 중리	811-1 (가지번)	10,746	10,746	3,708,122 (조성원가)	2014	사회복지시설	성남시 분 당구 돌미 로 172	한국토지 주택공사	"
3	답	대	유곡리 유가	826	1,560	1,322	165,250	2014	유가면민복지회 관 부지	수성구 황 금동 240	허옥연	"
4 (건물)	답	대	유곡리 유가	826	529	연면적 529	1,117,000	2014	유가면민복지회 관 신축			"

연번	지목		재산의 표시			취득 대상 수량	대장가격 (공시지가 x 면적)	취득 시기	취득(처분)사유	취득(처분)재산 소유자		비고
	공부	사실	소	재	지					주	성	
						대지면적 (㎡)						
5	유지	유지	논공읍	노이리	800-1	271	3,041	2014	소유권이전요청		달성군	도시과 (처분)
6	도로	유지	논공읍	노이리	800-2	205	2,300	2014	"		"	"
7	유지	유지	논공읍	노이리	802	6,401	71,819	2014	"		"	"
8	유지	유지	논공읍	노이리	805-1	261	2,928	2014	"		"	"
9	유지	유지	논공읍	노이리	806	446	5,004	2014	"		"	"
10	유지	유지	논공읍	노이리	808	1,332	14,945	2014	"		"	"
11	유지	유지	논공읍	노이리	811	5,938	66,624	2014	"		"	"
12	임야	유지	유가면	가태리	931	1,435	13,259	2014	"		"	"
13			현풍	중리	812-1 (가지면)	16,810	5,800,627 (조성원가)	2014	문화복지시설	성남시 당곡동 172	한국토지 주택공사	문화체육과 (취득)



## II. 검토의견

2014년도 공유재산관리계획안에 대한 검토의견을 말씀드리면,

### ○ 달성군 보훈회관 건립건은

- 보훈대상자와 보훈단체에 대한 예우와 사기진작을 위하여 회원, 현풍 등에 흩어져 있는 단체 사무실을 한곳으로 모아 관리하고,
- 인근 보건소 노인복지관과 신축중인 건강증진센터 등을 이용할 수 있게 되어 회원들의 건강 및 복지 증진에 이바지 할 것으로 사료됩니다.

### ○ 테크노폴리스내 사회복지시설 부지 매입건은

- 대구테크노폴리스내 생활공간에 입주하게 될 주민들의 복지수요에 적극 대처하기 위한 복지시설의 건립에 필요한 토지를 매입하는 것으로,
- 공공보육시설, 복지관, 도서관 등 각종 복지 시설이 설치되어 지역 내 대표적인 주민복지서비스 제공지역으로 자리매김 할 것으로 사료됩니다.

### ○ 유가면민 복지회관 건립건은

- 복지회관 내 노인쉼터, 보건지소 등 시설이 설치되면 유가면민들의 건강증진과 복지서비스 제공을 통한 삶의 질 향상과 지역 균형발전에 큰 역할을 할 것으로 판단되며,

### ○ 저수지내 토지소유권 이전건은

- 노홍지와 달창지 저수지 수면 하에 위치한 토지를 한국농어촌공사 달성 지사에 소유권을 이전하여 효율적으로 관리함이 타당하다고 사료됩니다.

### ○ 테크노폴리스내 문화시설 부지 매입건은

- 테크노폴리스 거주 주민뿐만 아니라 인근의 국가산단, 기업체 근무자들의 문화 욕구충족을 위한 문화시설 부지매입으로,

- 인근 설치예정인 복지시설과 연계하여 각종 문화시설을 설치함으로써 문화와 복지를 연결하는 시너지효과가 있을 것으로 판단됩니다.

**이상으로 2014년도 공유재산관리계획안에 대한 검토보고를  
마치겠습니다.**

붙임 1) 관계법령 1부.

붙임 1)

## 관 계 법 령

### □ 공유재산 및 물품 관리법 제10조

제10조(공유재산의 관리계획) ① 지방자치단체의 장은 예산을 지방의회에서 의결하기 전에 매년 공유재산의 취득과 처분에 관한 계획(이하 "관리계획"이라 한다)을 세워 그 지방의회의 의결을 받아야 한다. 관리계획을 변경할 때에도 또한 같다. <개정 2010.2.4>

② 관리계획에 포함하여야 할 공유재산의 범위, 관리계획의 작성기준 및 변경기준은 대통령령으로 정한다.

③ 관리계획에 관하여 지방의회의 의결을 받았을 때에는 「지방자치법」 제39조제1항제6호에 따른 중요 재산의 취득·처분에 관한 지방의회의 의결을 받은 것으로 본다.

### □ 공유재산 및 물품 관리법 시행령 제7조

제7조(공유재산의 관리계획) ① 법 제10조제1항에 따른 공유재산의 취득과 처분에 관한 관리계획(이하 "관리계획"이라 한다)에 포함하여야 할 사항은 다음 각 호의 어느 하나에 해당하는 중요 재산의 취득[매입, 기부채납, 무상 양수, 환지(換地), 무상 귀속, 교환, 건물의 신축·증축 및 공작물의 설치, 출자 및 그 밖의 취득을 말한다. 이하 이 조에서 같다] 및 처분[매각, 양여, 교환, 무상 귀속, 건물의 멸실, 출자 및 그 밖의 처분을 말한다. 이하 이 조에서 같다]으로 한다.

1. 1건당 기준가격이 다음 각 목의 구분에 따른 금액 이상인 재산. 이 경우 기준가격은 토지에 대해서는 「부동산 가격공시 및 감정평가에 관한 법률」에 따른 개별공시지가[해당 토지의 개별공시지가가 없는 경우에는 같은 법 제9조에 따른 표준지공시지가를 기준으로 하여 산정(算定)한 금액을 말한다. 이하 "개별공시지가"라 한다]로 하고, 건물과 그 밖의 재산에 대해서는 「지방세법」에 따른 시가표준액으로 하되, 건물의 신축·증축 및 공작물의 설치의 경우에는 토지보상비 등 토지를 취득하는데 드는 비용을 제외한 건축비 및 시설비 등 사업비로 한다.

가. 취득의 경우: 20억원(시·군·자치구의 경우에는 10억원)

나. 처분의 경우: 10억원(서울특별시와 경기도의 경우에는 20억원)

2. 토지의 경우 1건당 토지 면적이 다음 각 목의 구분에 따른 면적 이상인 재산

가. 취득의 경우: 1건당 6천제곱미터(시·군·자치구의 경우에는 1천제곱미터)

나. 처분의 경우: 1건당 5천제곱미터(시·군·자치구의 경우에는 2천제곱미터)

② 제1항의 경우 다음 각 호의 어느 하나에 해당하는 취득·처분은 관리계획에 포함하지 아니한다.

1. 「공유재산 및 물품 관리법」이 아닌 다른 법률에 따른 무상 귀속
2. 「도시개발법」에 따른 환지
3. 법원의 판결에 따른 소유권 등의 취득 또는 상실
4. 「공익사업을 위한 토지 등의 취득 및 보상에 관한 법률」에 따른 취득(「국토의 계획 및 이용에 관한 법률」 제2조제6호가목·나목 또는 마목의 기반시설을 설치·정비 또는 개량하는 경우만 해당한다)·처분
5. 「도시 및 주거환경정비법」 제68조에 따른 무상양여
6. 「기업활동 규제완화에 관한 특별조치법」 제14조에 따른 중소기업자에 대한 공장용지 매각
7. 지방의회의 의결을 받은 재산의 취득·처분
8. 다른 법률에 따라 지방의회의 의결 또는 동의를 받은 재산의 취득·처분
9. 「지방세법」에 따른 물납
10. 다른 법률에 따라 관리계획의 적용이 배제된 재산의 취득·처분
11. 다른 법률에 따라 해당 지방자치단체의 취득·처분이 의무화된 재산의 취득·처분
12. 다른 법률에 따라 인가·허가 또는 사업승인 시 조건에 의하여 주된 사업대상물에 딸린 공공시설로 취득하거나 수의계약으로 매각하기 위하여 미리 재산관리관과 협의한 재산의 취득·처분
13. 이미 보유 중인 부동산의 종물(從物) 또는 공작물의 대체 설치
- ③ 제1항제1호 각 목 외의 부분 및 같은 항 제2호 각 목 외의 부분에서 "1건"이란 다음 각 호의 어느 하나에 해당하는 경우를 말한다.
  1. 같은 취득·처분방법으로 동시에 회계절차를 이행하는 경우
  2. 매수 상대방이나 매각 상대방이 같은 사람인 경우
  3. 건물과 그 부지인 토지를 함께 취득·처분하는 경우
  4. 해당 재산에 인접(隣接)하거나 부대시설로 되어 있어 해당 재산과 불가분의 관계에 있는 재산을 함께 취득·처분하는 경우
  5. 분필(分筆)되어 있거나 분산되어 있는 재산이라도 같은 목적으로 관리·운영되고 있는 재산을 함께 취득·처분하는 경우
  6. 사회통념상 또는 해당 재산의 구체적 여건에 따라 1건으로 하여 취득 승인이나 처분 승인을 받을 필요가 있다고 인정되는 경우
- ④ 지방자치단체의 장은 관리계획에 대하여 지방의회의 의결을 받은 후 취득·처분의 목적이 변경되거나, 해당 토지 또는 시설물의 면적이나 기준가격이 30퍼센트를 초과하여 증감된 경우의 취득·처분에 대해서는 변경계획을 수립한다. 다만, 공사 중 물가 변동으로 인하여 계약금액이 변경된 경우에는 그러하지 아니하다.
- ⑤ 법 제10조제2항에 따른 관리계획의 작성기준은 행정안전부장관이 정하여 전년도 7월 31일까지 각 지방자치단체에 알려야 한다.



## □ 달성군 공유재산관리 조례 제5조, 제12조

제5조(공유재산심의회의 업무) ①공유재산심의회의 심의사항은 다음 각 호와 같다.

- 1.공유재산의 취득·처분에 관한 사항
  - 2.(삭제 2009.5.29)
  - 3.행정재산으로서 그 목적 외에 사용하고 있는 재산의 용도변경 또는 용도폐지에 관한 사항(개정2010.9.30)
  - 4.일반재산의 용도변경(개정2010.9.30)
  - 5.기타 공유재산에 관하여 재산관리관이 중요하다고 인정하는 사항
- ②제1항의 심의사항 중 다음 각 호의 어느 하나에 해당하는 경우에는 공유재산심의회의 심의를 생략할 수 있다.
- 1.영 제7조제2항의 규정에 해당하는 재산의 취득·처분
  - 2.건축법 제57조제1항의 규정에 의한 최소 분할면적에 미달하는 토지(개정2009.5.29)
  - 3.대장가액 2천만원이하의 재산 취득·처분
  - 4.990제곱미터 이하의 토지 또는 대장가액 2천만원이하인 행정재산에 대한 용도변경 또는 용도폐지(개정2010.9.30)

제12조(공유재산 관리계획) ①법 제10조 및 영 제7조의 규정에 의한 공유재산 관리계획은 군수가 다음연도 예산편성전 까지 지방의회에 제출하여 의결을 얻어 공유재산을 취득 처분하여야 한다. 다만 연도중에 공유재산관리계획의 변동이 있을시는 변경계획을 작성하여 추가경정예산을 편성하기 전까지 의회의결을 얻어야 한다.

②공유재산관리계획의 작성은 재산관리 부서에서 하여야 하며 총괄재산관리부서와 협의하여야 한다. 다만, 공유림에 대해서는 공유림야관리 전담부서와 협의하여야 한다.

## □ 사회복지사업법 제4조 제4항

제4조(복지와 인권증진의 책임)

- ④ 국가와 지방자치단체는 도움을 필요로 하는 국민이 본인의 선호와 필요에 따라 적절한 사회복지서비스를 제공받을 수 있도록 사회복지서비스 수요자 등을 고려하여 사회복지시설이 균형 있게 설치되도록 노력하여야 한다.

## 현장사진 및 위치도

□ 위치 : 옥포면 기세리 158, 잡종지, 1593㎡

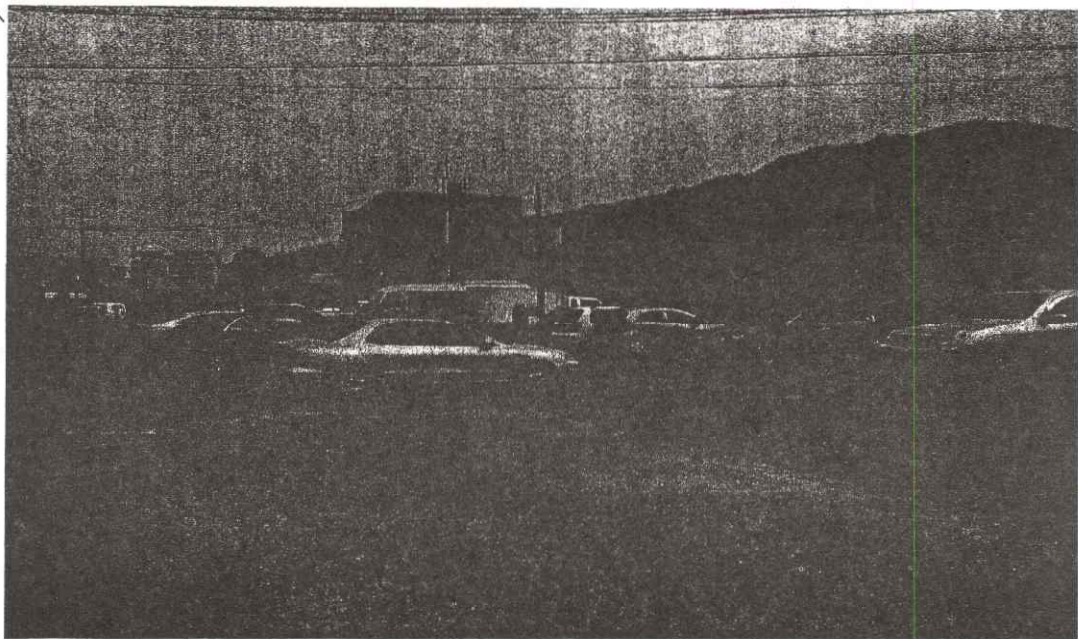
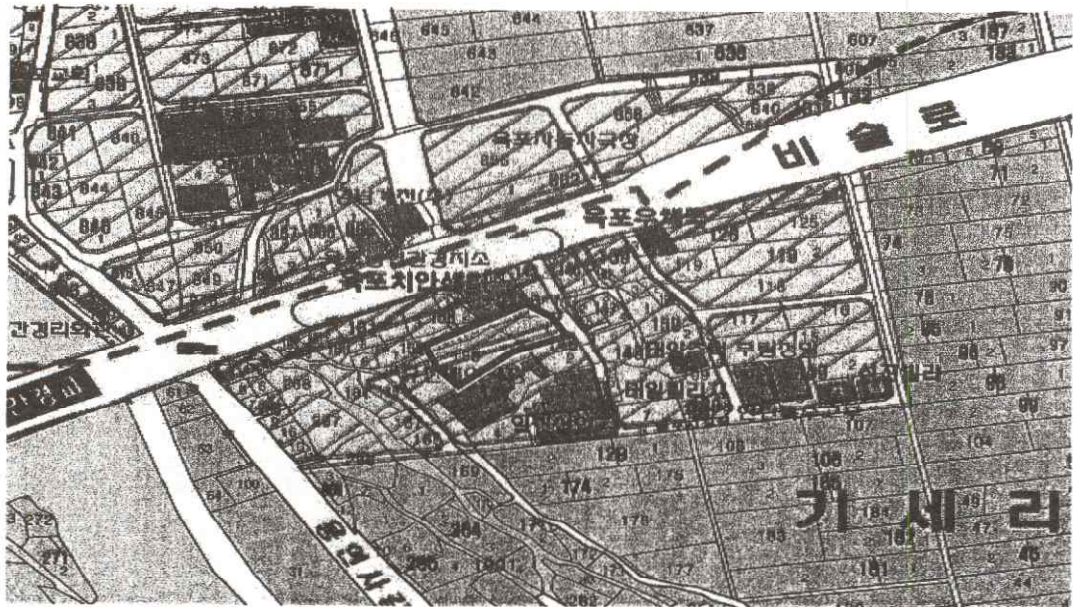



## 현장사진 및 위치도

□ 재산위치 : 현풍면 중리 811-1(대지, 10,746㎡)

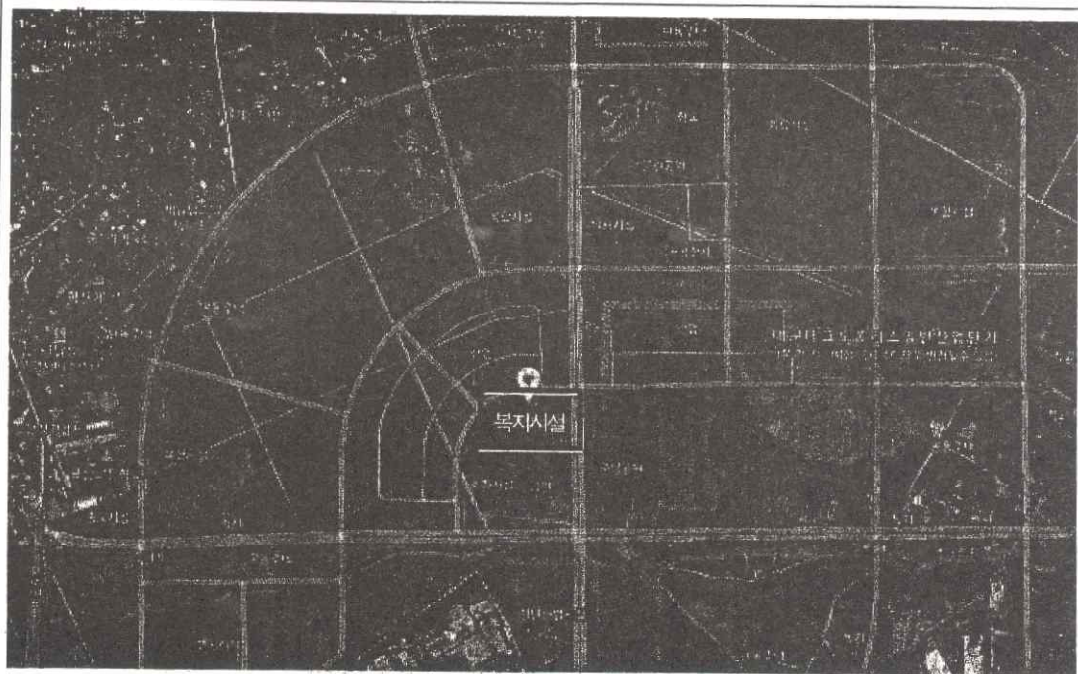

▶ 복지시설 부지 10,746㎡

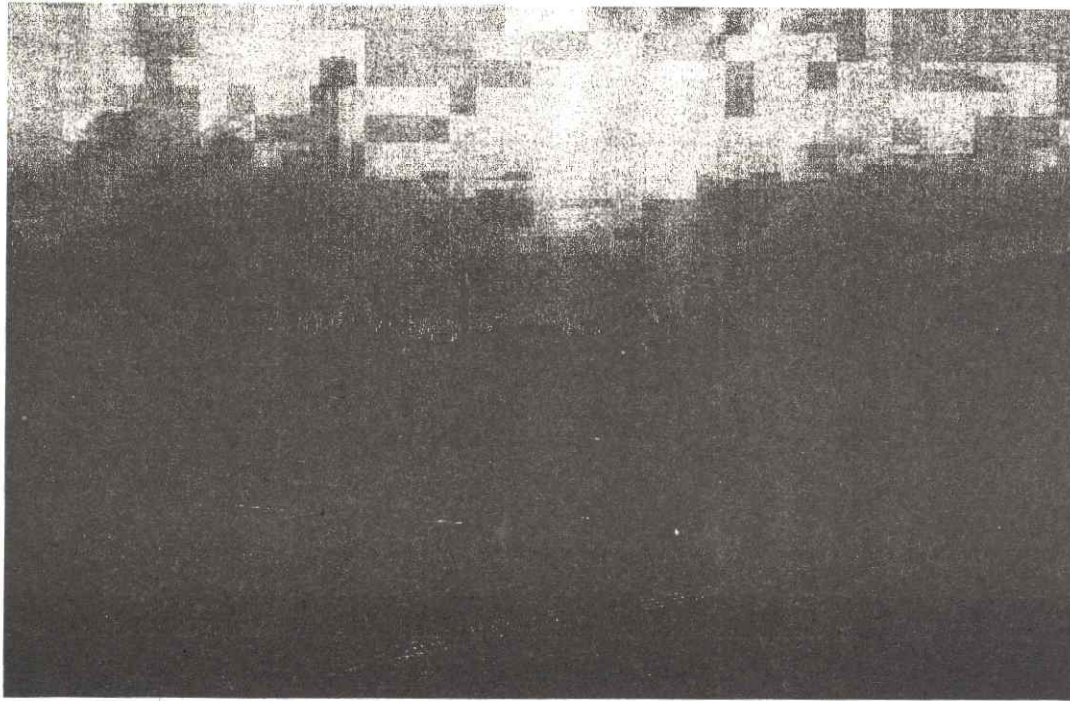



## 현장사진 및 위치도

□ 재산위치 : 유가면 유곡리 826(답, 1,322㎡)

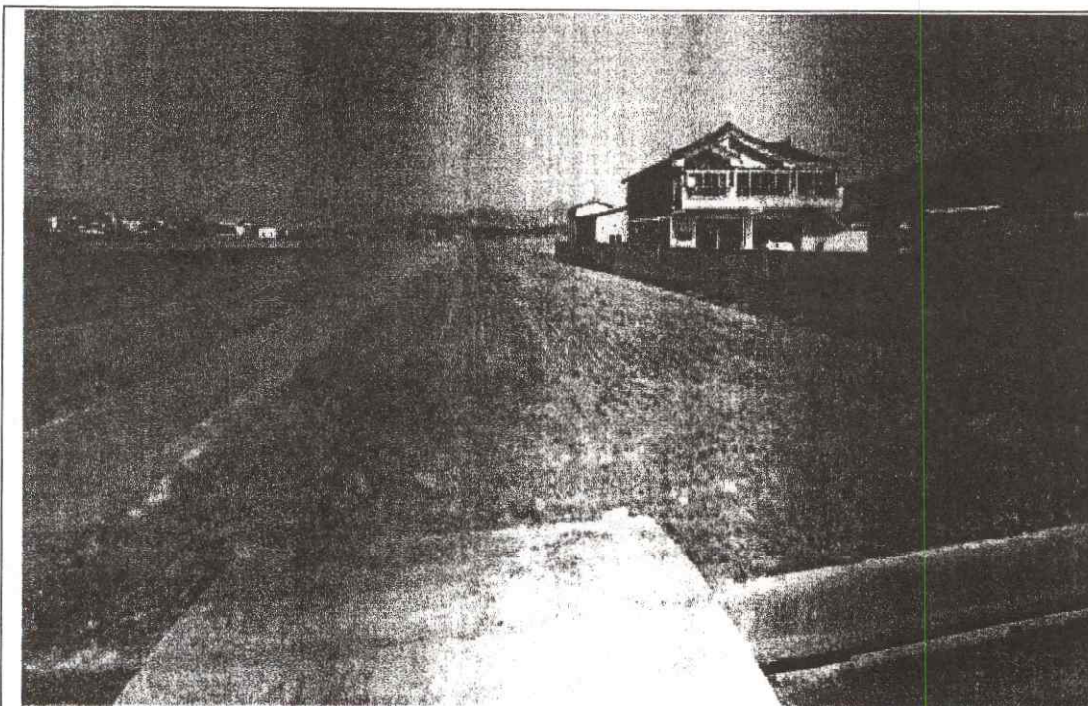

▶ 유가면민회관 부지 1,322㎡

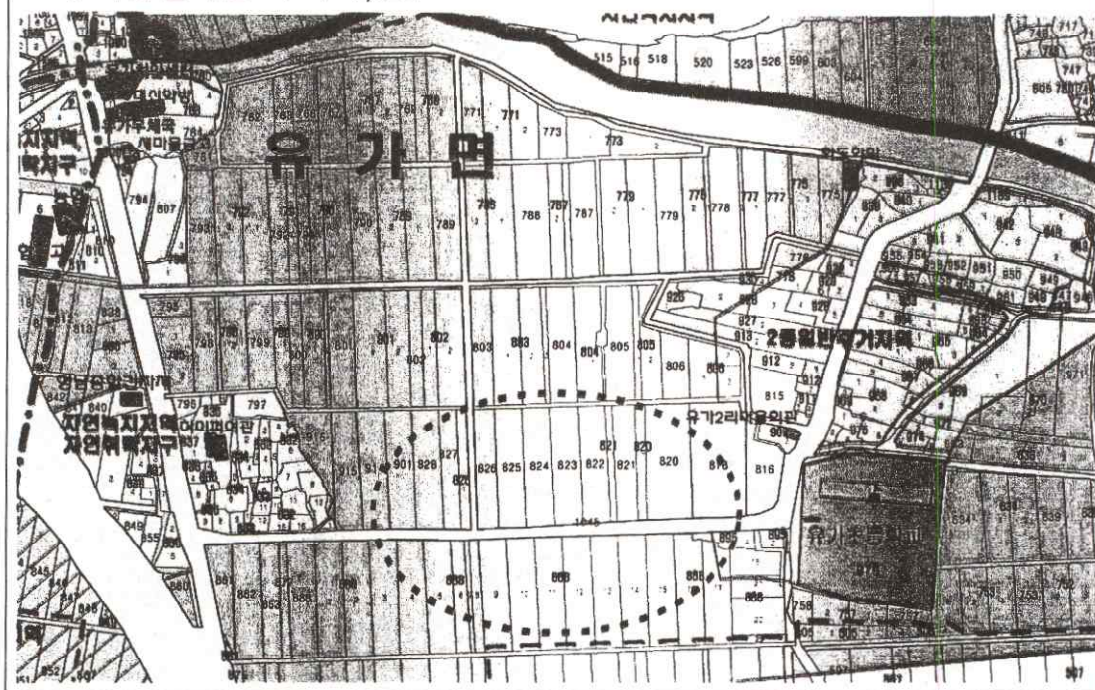



## 사 진 대 지

소재지	논공읍 노이리 800-1	지목	유지	면적	271m <sup>2</sup>

소재지	논공읍 노이리 800-2	지목	도로	면적	205m <sup>2</sup>

## 사 진 대 지

소재지	논공읍 노이리 802	지목	유지	면적	6,401m <sup>2</sup>
					

소재지	논공읍 노이리 805-1	지목	유지	면적	261m <sup>2</sup>
					

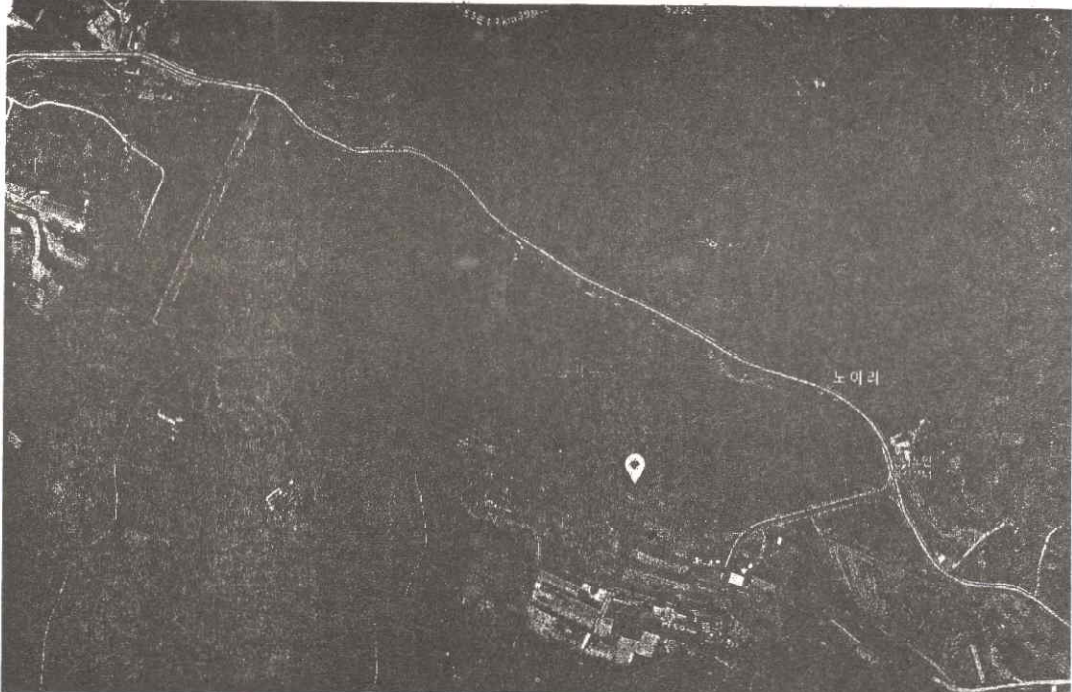

## 사 진 대 지

소재지	논공읍 노이리 806	지목	유지	면적	446m <sup>2</sup>
					

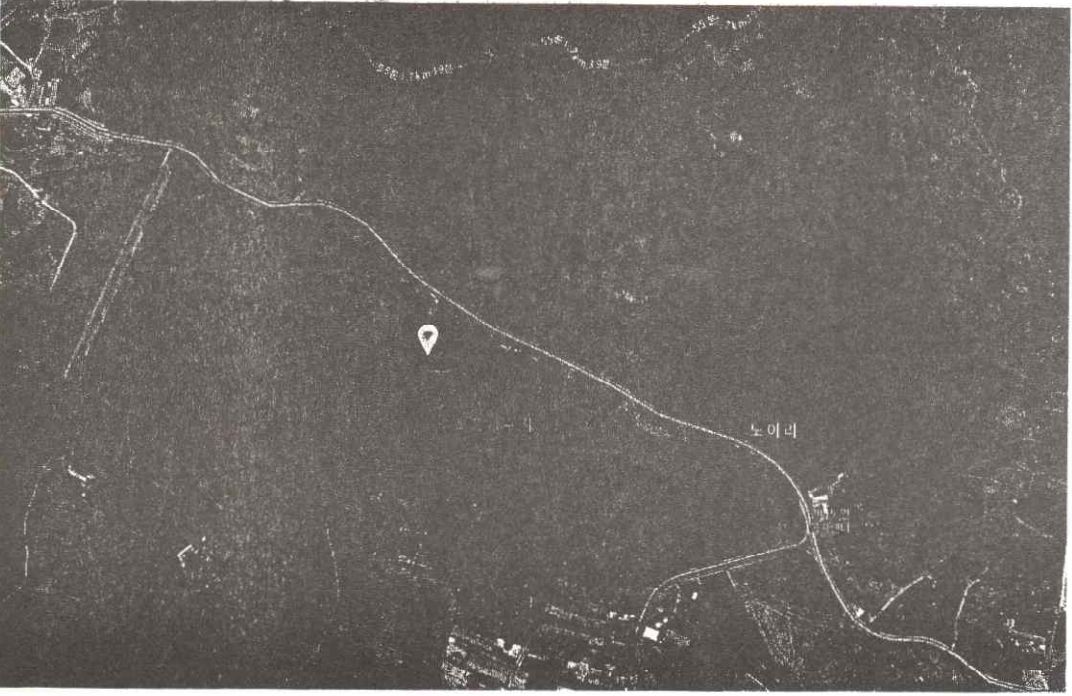
소재지	논공읍 노이리 808	지목	유지	면적	1,332m <sup>2</sup>
					

## 사 진 대 지

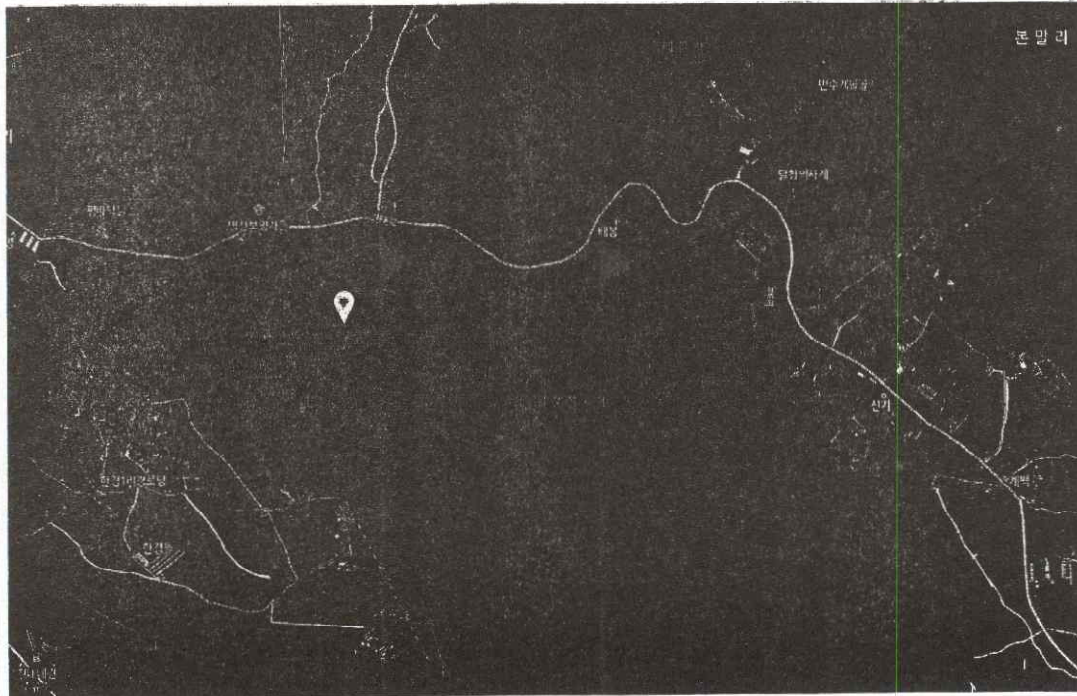
소재지	논공읍 노이리 811	지목	유지	면적	5,938m <sup>2</sup>
					
소재지	유가면 가터리 931	지목	임야	면적	1,435m <sup>2</sup>
					



## 현장사진 및 위치도

□ 재산위치 : 현풍면 중리 812-1(대지, 16,810㎡)

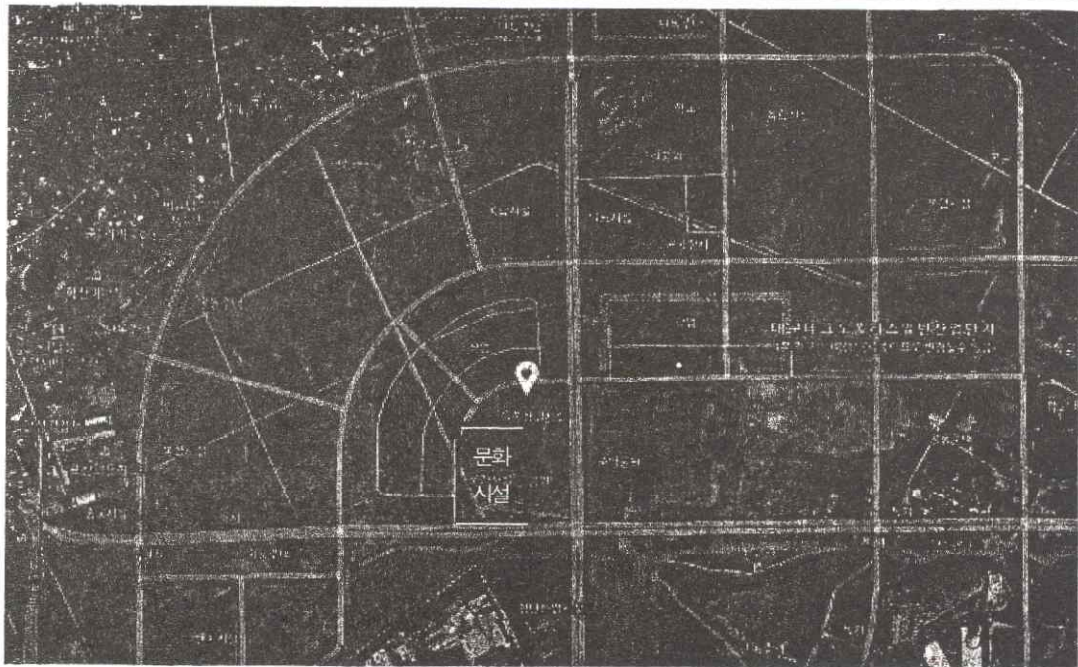

▶ 문화시설 부지 16,810㎡

